

Wypoczynek na wsi, wypoczynek u rolnika



Europejski Fundusz Rolny na rzecz Rozwoju Obszarów Wiejskich



Europejski Fundusz Rolny na rzecz Rozwoju Obszarów Wiejskich: „Europa inwestująca w obszary wiejskie”.
Projekt opracowany przez: Polską Federację Turystyki Wiejskiej "Gospodarstwa Gościinne"
Projekt współfinansowany ze środków Unii Europejskiej
w ramach Pomocy Technicznej Programu Rozwoju Obszarów Wiejskich na lata 2007-2013
Instytucja Zarządzająca Programem Rozwoju Obszarów Wiejskich na lata 2007-2013 - Minister Rolnictwa i Rozwoju Wsi

WYPOCZYNEK NA WSI WYPOCZYNEK U ROLNIKA



Warszawa 2015

Opracowanie graficzne

i Wydawca:

Drukarnia System-Graf

Nadzór merytoryczny:

Wiesław Czerniec

Teksty:

Jadwiga Tatara, Stanisław Turski

Zdjęcia:

Stanisław Turski, Sebastian Wieczorek, Andrzej Kryza,
archiwum kwaterodawców, Stowarzyszeń Agroturystycznych
Polskiej Federacji Turystyki Wiejskiej "Gospodarstwa Gościnne"

Druk:

System-Graf Drukarnia

www.systemgraf.pl

Publikacja bezpłatna przygotowana w ramach Planu działania
Sekretariatu Centralnego Krajowej Sieci Obszarów Wiejskich



Odwiedź portal KSOW - www.ksow.pl

Zostań Partnerem Krajowej Sieci Obszarów Wiejskich

© Ministerstwo Rolnictwa i Rozwoju Wsi

© Fundacja Programów Pomocy dla Rolnictwa FAPA

O kategoryzacji Wiejskiej Bazy Noclegowej...

Zgodnie z ustawą o usługach turystycznych obiekty noclegowe turystyki wiejskiej, powinny spełniać minimalne wymagania co do poziomu wyposażenia dla innych obiektów, w których świadczone są usługi hotelarskie. Kategoryzacja Wiejskiej Bazy Noclegowej polega na nadaniu poszczególnym obiektom noclegowym określonej kategorii, świadczącej o jakości wyposażenia i oferowanych usług. Pozwala na uporządkowanie i uzyskanie przejrzystych ofert oraz stworzenie produktów turystycznych o wysokiej jakości. Dla uzyskania potwierdzenia wyższych wymagań jakościowych Polska Federacja Turystyki Wiejskiej „Gospodarstwa Gościnne” opracowała system kategoryzacji Wiejskiej Bazy Noclegowej. Kategoryzacja jest narzędziem sprawowania kontroli nad jakością oferty w turystyce wiejskiej. System kategoryzacji jest systemem dobrowolnym. Kategoryzacją objęte są obiekty znajdujące się na terenach wiejskich, które nie podlegają ustawowemu obowiązkowi kategoryzacji. Skategoryzowane obiekty gwarantują odpowiednio wysoką jakość usług i są chętniej odwiedzane przez gości, zaś kwaterodawca zyskuje prawo do zamieszczania swojej oferty w materiałach promocyjnych PFTW „GG” oraz prawo do posługiwania się zastrzeżonym znakiem Polskiej Federacji Turystyki Wiejskiej „Gospodarstwa Gościnne” przez okres czterech lat. Świadectwem sprawdzonej jakości kwater wiejskich są słoneczka (od jednego do trzech). Maksymalnie można uzyskać III kategorię, czyli trzy słoneczka.

O wysokości kategorii decyduje przede wszystkim odpowiednie urządzenie obiektu, zapewniające wygodny i bezpieczny pobyt. Na kategorię ma wpływ po pierwsze standard pokoi noclegowych oraz innych pomieszczeń udostępnianych turystom oraz przygotowanie miejsc do wypoczynku na terenie obiektu. Im większa ilość propozycji, oryginalnych form aktywności, tym wyższy standard. W przyznanej kategorii dużą rolę odgrywa odpowiednie urządzenie kuchni i jadalni oraz pokoju wypoczynkowego dla gości. Tradycyjna, regionalna, wiejska kuchnia, wspólny stół do posiłków, rodzinna atmosfera gwarantują niepowtarzalny klimat pobytu na wsi. Wyższa kategoria obiektu to atrakcyjne, nietuzinkowe formy wypoczynku w obiekcie, poprzez uczestnictwo w pracach gospodarskich, imprezach i warsztatach edukacyjnych.

W 2012 roku ówczesny system kategoryzacji Wiejskiej Bazy Noclegowej poddano gruntownej przebudowie, w wyniku której uległa zmniejszeniu skala ocen, zrezygnowano z dwóch rodzajów bazy noclegowej: przyzagrodowych pól namiotowych i pokoi grupowych, pozostawiając jedynie pokoje gościnne i samodzielne jednostki mieszkalne. Ponadto zrezygnowano z kategorii Standard. Wprowadzono dwa rodzaje kategorii w systemie kategoryzacji Wiejskiej Bazy Noclegowej: „Wypoczynek u rolnika” i „Wypoczynek na wsi”



O szczegółowych wymaganiach dotyczących systemu kategoryzacji Wiejskiej Bazy Noclegowej, który obowiązuje od 2013 roku można znaleźć informację na stronie internetowej www.pftw.pl.

„Wypoczynek u rolnika” to propozycja dla tych, którzy chcą spędzić swój wolny czas w funkcjonującym gospodarstwie rolnym. Stanowi to jedną ze specjalizacji oferty wypoczynku w systemie kategoryzacji Wiejskiej Bazy Noclegowej. Podstawową usługą gospodarstwa są noclegi w pokojach gościnnych lub mieszkaniach wakacyjnych wyposażonych funkcjonalnie, często o tradycyjnym wystroju. Dużym atutem tej kategorii jest możliwość skorzystania ze smacznych, domowych posiłków, przygotowanych według tradycyjnych, regionalnych receptur z produktów pochodzących z własnego gospodarstwa, często z ekologicznej uprawy potwierdzonej certyfikatem.

Polska gościnność a na polskiej wsi jest to szczególny element tradycji, związanej z domową, rodzinną atmosferą to duży walor w czasach, kiedy żyje się w pośpiechu i brakuje chwil dla bliskich. Nasi goście mogą i chcą uczestniczyć w zajęciach gospodarskich, w pracach polowych: sianokosach, pieleniu ogródka warzywnego, zbieraniu płodów rolnych. Istnieje również możliwość poznania tradycyjnych lub ekologicznych metod produkcji żywności a także tradycyjnego przetwórstwa, domowego wyrobu masła czy sera, wypieku chleba w oryginalnych piecach, sporządzania przetworów owocowych i warzywnych. „Wypoczynek u rolnika” to często turystyka rodzinna, gdzie goście mogą poświęcić dużo czasu swojej rodzinie, wspólnie wypoczywając i bawiąc się w atrakcyjnie przygotowanym obiekcie z urozmaiconą ofertą pobytową zarówno dla dorosłych jak i najmłodszych. Wszystko to zapewnia pobyt na polskiej wsi z jej atmosferą, smakami i zapachami, tradycją kulturową i przyrodniczą a przede wszystkim rodzimą gościnnością.

Zakwalifikowanie obiektu do kategorii **„Wypoczynek u rolnika”** następuje po spełnieniu wymagań dotyczących wyposażenia oraz dodatkowych warunków, takich jak:

- Siedlisko zagospodarowane tradycyjnie - dom, budynki gospodarskie, podwórze, ogród przydomowy.
- Otaczające kwaterę tereny wiejskie - otoczenie kwatery to zabudowania gospodarskie, pola, łąki, lasy.
- Ilość miejsc w kwaterze - do 30 osób.
- Prowadzona produkcja rolna: roślinna i / lub hodowlana, ogrodnicza, sadownicza, rybacka.
- Zwierzęta stanowiące atrakcję turystyczną gospodarstwa - min. 3.
- Ogród warzywny.
- Posiłki domowe wytwarzane na bazie produktów wiejskich - możliwość degustacji regionalnych potraw serwowanych w kwaterze dla gości.
- Elementy dekoracyjne w obiekcie oraz poszczególnych pokojach związane z kultywowaniem rodzimych tradycji, kultury, etnografii.
- Rozwiązania ekologiczne w gospodarstwie - np. segregacja śmieci, kompostownia, własna oczyszczalnia ścieków, odnawialne źródła energii.

Podzielona na pięć regionów mapa przedstawiająca lokalizację kwater:



1 - 32

33 - 65

66 - 128

129 - 138

139 - 252

Opis piktogramów:



Liczba pokoi



Dostęp do Internetu



Znamy język Angielski



Posiłki do wykupienia na miejscu



Możliwość przyjazdu ze zwierzętami



Znamy język Niemiecki



Dostęp do kuchni



Plac zabaw dla dzieci



Znamy język Rosyjski

Region Pomorski



Zachodnio-Pomorskie, Pomorskie, Kujawsko-Pomorskie

Dziedzictwo przyrodnicze

Pomorski region turystyczny położony jest w północno-zachodniej Polsce, na obszarze trzech krain geograficznych: Pobrzeża Bałtyku, Pojezierza Pomorskiego i wschodniej części Pojezierza Wielkopolskiego. Region należy administracyjnie do trzech województw: zachodniopomorskiego, pomorskiego i kujawsko-pomorskiego.

Nizinne i równinne tereny Pobrzeża Bałtyku rozciągają się ponad 500-kilometrowym pasem. Jego centralną część zajmuje Pobrzeże Słowińskie; nazwa wywodzi się od tutejszej grupy etnicznej, jaką są Słowińcy. Taki sam przymiotnik znajduje się w nazwie Słowińskiego Parku Narodowego, który jest położony w okolicy Łeby. Występują tu imponującej wielkości, wędrujące pod wpływem wiatru, wydmy śródlądowe, najwyższe w Środkowej Europie. Nierzadko osiągają one 50 m wysokości. Towarzyszą im dwa duże jeziora o ciekawej genezie: Gardno i Jamno, ponieważ powstały wskutek odcięcia od ładu zatok morskich przez mierzeje. Ta niezwykła kraina z krajobrazem morskim, wydmowym i jeziorami, jest też miejscem występowania pięknych łąk i torfowisk, bogatych w osobliwą florę.

Zupełnie inne warunki geomorfologiczne występują w Wolińskim Parku Narodowym, który zajmuje część wyspy Wolin i Uznam. Wysoki brzeg wyspy tworzy tzw. klif, o który uderzają z rozpędem fale Bałtyku, niszcząc go i odsuwając od morza. Park porastają wspaniałe lasy z naturalnymi buczynami pomorskimi.

Miejscową osobliwością botaniczną jest flora stonolubna.. Miłośników fauny zaprasza Park Pokazowy Żubrów. Do kolejnych atrakcji należą: wyjątkowo urocze Jezioro Turkusowe, niezliczone ilości kamieni i głazów oraz latarnia morska "Kikut".

Kraina Pojezierza Pomorskiego położona jest pomiędzy Odrą a Żuławami Wiślansymi. Prawie w każdej tutejszej gminie znajduje się co najmniej jedno jezioro lub oczko polodowcowe. Tam gdzie występuje ich największe zagęszczenie, wyodrębnione zostały lokalne Pojezierza, jak np. Pojezierze Kaszubskie. Obszary pojezierne posiadają urozmaicone krajobrazy



polodowcowe. Łądogłód skandynawski pozostawił po sobie wały i pagórki moren czołowych i dennych, równinne pola piasków i żwirów. Na żyzniejszych glebach rozwinęło się rolnictwo, zaś na podłożu piaszczysto-gliniastym rosną lasy o zróżnicowanym drzewostanie. Do wodących pod względem obszaru i bogactwa siedlisk należą Bory Tucholskie; najcenniejszy fragment kompleksu jest częścią Parku Narodowego „Bory Tucholskie”. Zieleń drzew kontrastuje tu z błękitem jezior, z których największe, Charzy-kowskie, znane jest dobrze turystom i wodniakom.

Wśród kilkunastu parków krajobrazowych Pojezierza Pomorskiego wyróżnia się walorami turystycznymi Drawski PK koło Czaplinka z Jeziorem Drawskim - jednym najpiękniejszych na Pomorzu naturalnych akwenów, a także Kaszubski PK, w którym znajduje się najwyższe wzniesienie w północnej Polsce – Wieżyca (329 m n.p.m.). Warto wejść na jej wierzchołek by nasycić oczy rozległym i pięknym widokiem „Szwajcarii Kaszubskiej”.

Pobrzeże Bałtyku znane jest z wielu atrakcyjnych, piaszczystych plaż. Kąpiele słoneczne i morskie, a także tutejszy mikroklimat działają bardzo korzystnie na organizm człowieka. W Świnoujściu, Kamieniu Pomorskim, Dąbkach, Kołobrzegu i Sopocie istnieją liczne sanatoria dla dorosłych i dzieci. Do znanych miejscowości turystycznych należą także: Rewal, Dźwirzyno, Mielno, Darłowo, Ustka, Łeba, Jastrzębia Góra oraz Władysławowo – położone u nasady Mierzei Helskiej. Zarówno na niej, jak i na Mierzei Wiślanej ulokowane są znane letniska: Chałupy, Jastarnia, Jurata, Hel i Krynica Morska.

Przy ujściu Wisły do Bałtyku, leżą Żuławy – równinna kraina kanałów, wodnych młynów i intensywnego rolnictwa, natomiast na wschód od niej, w pobliżu Elbląga, znajdują się malownicze wzgórza z najwyższym położonym miejscem na polskim wybrzeżu, o wys. 197. Jest to strome wzniesienie polodowcowe, porośnięte buczyną pomorską.

Wschodnia część Pojezierza Wielkopolskiego ma krajobraz mniej zróżnicowany – przeważają tu równinne obszary nizinne, jednak są to również atrakcyjne tereny. Urody krainie dodają żywocne lasy i czyste jeziora. Na lewym brzegu Wisły znajdują się dwa duże, dobrze zagospodarowane turystycznie kompleksy leśne: Puszcza Bydgoska i Lasy Włocławsko – Gostynińskie. Natomiast tutejsze jeziora skupione są na Kujawach. Największą sławą turystów cieszy się Jezioro Gopło, położone w Nadgoplańskim Parku Tysiąclecia, nad historyczną i legendarną Kruszvicą.

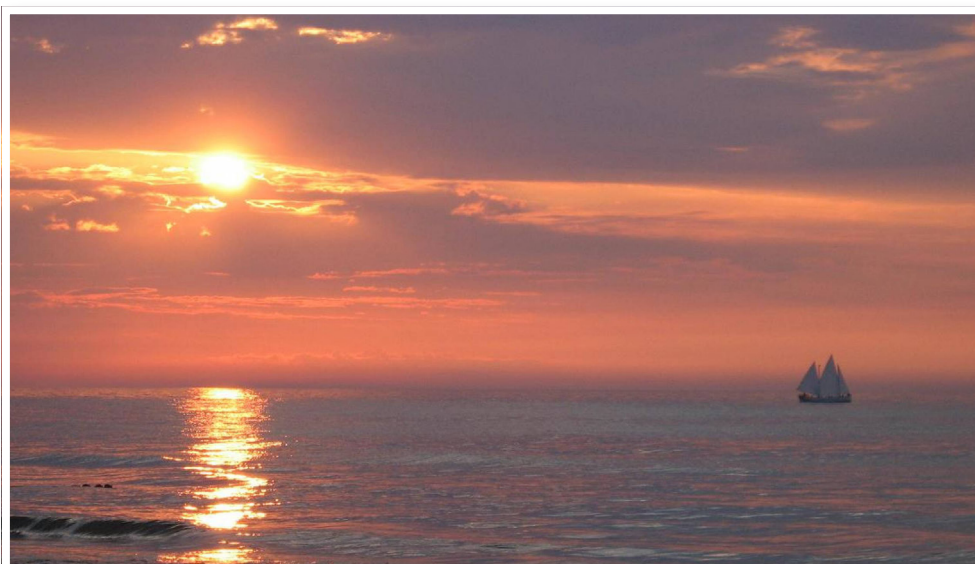

Region Pomorski



Zachodnio-Pomorskie, Pomorskie, Kujawsko-Pomorskie

Dziedzictwo kulturowe

Ziemie Regionu Pomorskiego były przedmiotem wielowiekowej rywalizacji pomiędzy Polską, Brandenburgią, Danią, Szwecją i Niemcami. Piastowscy władcy włączyli Pomorze Zachodnie do Polski, ale w następnych stuleciach tereny te przechodziły okresowo z rąk do rąk, aby w 1945 r. powrócić do Macierzy. Dziedzictwo kulturowe Pomorza jest więc ukształtowane przez złożone procesy historyczne.

Do najstarszych zabytków w Polsce należy grodzisko Łużyczan w Biskupinie sprzed 2700 lat, położone na Szlaku Piastowskim, w woj. kujawsko-pomorskim. Na szlaku znajduje się też Kruszwica z owianą legendami Mysią Wieżą i romańskim kościołem z XII w. W pobliskim Strzelnie i Mogilnie zachowały się kościoły

pamiętające początek I Tysiąclecia. Wśród zabytków najdawniejszej architektury sakralnej wiodące miejsce zajmuje katedra romańsko-gotycka w Kamieniu Pomorskim, w której odbywają się Festiwale Muzyki Organowej. Wyjątkowo cenny jest też cysterski zespół kościelno-klasztorny w Pelplinie z Muzeum Diecezjalnym.

Do najokazalszych obiektów obronnych należy zamek krzyżacki w Malborku – wpisany na Listę Światowego Dziedzictwa Kultury i Natury UNESCO. Popularny wśród turystów gotycko-renesansowy zamek w Golubiu-Dobrzyniu słynie z turniejów rycerskich oraz pasjonujących konkursów krasomówczych dla przewodników.

Niektóre domy w miejscowościach uzdrowiskowych i letniskowych są perełkami budownictwa pensjonatowego. Spotkamy je w Międzyzdrojach, Sopocie, Jastarni, Juracie i Władysławowie nad Bałtykiem oraz w Inowrocławiu i Ciechocinku na Kujawach.

Kto chciałby poznać osobliwe dziedzictwo kulturowe Kaszub powinien udać się do Kartuz, gdzie znajduje się Muzeum Kaszubskie z bogatymi zbiorami



etnograficznymi oraz do Wdzydz Kiszewskich by zwiedzić Kaszubski Park Etnograficzny; interesujący jest też Skansen Słowińców w Klukach.

Polskie tradycje morskie kultywuje Muzeum Marynarki Wojennej w Gdyni, gdzie można zwiedzić okręt bojowy „Błyskawica” i żaglowiec „Dar Pomorza” ponadto Muzeum Bursztynu w Gdańsku i Muzeum Rybackie w Jastarni. Ciekawe są też placówki poświęcone kolejnictwu: Wystawa Pomorskich Kolei Wąskotorowych w Gryficach, Skansen – Parowozownia w Kościerzynie oraz Muzeum Kolei Wąskotorowej w Wenecji k. Żnina, skąd można wyruszyć „ciuchcią” do grodziska w Biskupinie.

Wiejskie dziedzictwo kulturowe najlepiej poznamy w Zagrodach Edukacyjnych. Istnieje około 30 takich zagród, które oferują szeroki wachlarz usług poznawczo – dydaktycznych. Wymieńmy przykładowo niektóre z nich.

Warsztaty dla gości, związane z Bożym Narodzeniem i Wielkanocą, prowadzi się w Dworku Tradycja w Bełcznej. W Zielonej Farmie we wsi Żelimucha poznamy ciekawe rośliny i ich przydatność spożywczą; U Garncarza w Polnicy pozwala się gościom lepić garnki; w gospodarstwie Turze we wsi o tej samej nazwie, przyjrzymy się hodowli koni; w Parku Sienno zobaczymy ogród ekologiczny; w zagrodzie Gostkowo można prześledzić proces wypieku chleba, a w gospodarstwie Boboludzie, leżącej w Parowej Fałęckiej - uczestniczyć w zajęciach praktycznych: od owieczki do czapeczki.

Sz szczególnie godne polecenia są produkty turystyczne, które uzyskały status Hitów Turystyki Wiejskiej. Wyróżniają się one specyficznym i niepowtarzalnym dziedzictwem kulturowym o charakterze regionalnym, prezentując przy tym bogactwa kulinarne i potencjał twórczy mieszkańców wsi. Kto zawita do miejscowości Łowicz Wałęcki, ten bez trudu odnajdzie zagrodę „7 ogrodów”, gdzie poczuje się jak w przystawowym Edenie. W „Osadzie Karbówka” w Eliszewie nad rzeką Drwecą znajduje się piękny ogród, basen kąpielowy, grotta solna i szereg innych udogodnień rekreacyjno – zdrowotnych. W kwaterze o nazwie „Nad Jeziorem Sopiern” można poznać smak prawdziwego chleba – jak reklamują się gospodarze, ponadto wraz z nimi uczestniczyć w procesie jego wypieku, jak również współtworzyć przetwory mleczne.



Region Pomorski



Zachodnio-Pomorskie, Pomorskie, Kujawsko-Pomorskie

Lokalne produkty tradycyjne

Zdecydowany wpływ klimatu atlantyckiego i średnio urodzajne gleby, wpływają na stan rolnictwa w Regionie Pomorskim. Uprawia się tu dużo zbóż, ziemniaków, kapusty, hoduje trzodę chlewną, bydło mleczne i opasowe, a dostatek jezior i stawów ułatwia hodowlę gęsi i kaczek. Nie brakuje też pożytku dla pszczół – w lasach, na łąkach, na rozległych polach rzepaku i wrzosowiskach. W Bałtyku i słodkich wodach Pojezierza Pomorskiego łowi się różne gatunki ryb. Dzięki temu tutejsze gospodynie mają dostęp do szerokiej gamy kulinarnych surowców.

Kuchnia pomorska zawdzięcza także swój oryginalny charakter ludności napływowej, która osiedliła się tu po II wojnie światowej. Lista produktów regionalnych w Regionie Pomorskim, które uzyskały

Certyfikat Produktu Tradycyjnego przekroczyła 250 pozycji. Poznajmy niektóre z nich, zaczynając od potraw rybnych.

Paprykarz szczeciński, sporządzony z mięsa różnych gatunków ryb i pulpy pomidorowej jest do kupienia w sklepach całej Polski, podobnie jak inne przetwory rybne: **śledź po szczecińsku**, **koreczki Neptuna z Niechorza**, czy **sałatka śledziowa po kaszubsku**.

Sielawa wędzona i „Pstrąg Ryby Lubie po Rybacku” to popisowe dania na Pojezierzu Drawskim. Przykładem potrawy „z importu” jest **Kaziukowy serduch** czyli piernik z Koszalina, pochodzący z Wileńszczyzny. W Nowym Koprywnie piecze się smaczny, tradycyjny **chleb razowy koprzywieński**. Do chleba przydałby się miód, o który na Pomorzu nie-trudno. Są **miody walec-**



kie, akacjowy cedyński, kaszubski lipowy i drahimski, który przyjęto na Listę Chronionych Oznaczeń Geograficznych przez Komisję Europejską. Smakosze lubią polewać kiszony ogórek miodem, więc można sięgnąć po **Jeziorowe ogórki kiszone z Kalisza**, leżakowane na dnie Jeziora Młyńskiego. Do „miodowego” ogóreczka pasuje **nalewka ze śliwek z Dębiny**, wytwarzana w Chociwlu, lub **nalewka Onisówka**, której skład jest owiany tajemnicą od dziesięcioleci.

Niektóre potrawy mają lokalne nazwy, które warto wyjaśnić. I tak **plince kaszubskie** to placki ziemniaczane, **gółce** – kluski z kartofli, **pùlwerkùch** – ciasto przypominające babkę piaskową, **bałabuchy marzęcińskie** – bułki pszenne, **ruchanki** – placki z ciasta chlebowego, **karbonada** – kotlety schabowe. Większość produktów tradycyjnych to laureaci licznych konkursów kulinarnych m.in. Smaki Regionów oraz imprez regionalnych, np. Pomorskiego Święta Produktu Tradycyjnego.

Ziemia kujawska ma łagodniejszy klimat, a miejscowa ludność mieszkająca tu od wieków, ma swoje specjały kulinarne. Kultuwuje się potrawy z gęsi, popularyzując je pod hasłem „Gęsina na Świętego Marcina”. Smakosze z Polski i z krajów zachodnich cenią sobie takie specjały jak: **półgęsek zwany pierśnikiem**, **smalczyk gęsi**, **gęś pieczoną z jabłkami** i **gęś po kołudzku**. Chętnie spożywaną potrawą drobiową jest **czernina z kaczki** i **kaczka nadziewana po kujawsku**, **żur kujawski**, **kujawska świąteczna szynka z kością**. Olej kujawski, wyłaczany z wyselekcjonowanych ziaren rzepaku i filtrowany na zimno, ma Certyfikat Jakości Q.



1



BAJKOWY ZAKĄTEK

Rólczyńscy Adam i Elżbieta
ul. Bajkowa 20
76-107 Rusinowo
tel. +48 601 704 659
e-mail: rusinowo1@wp.pl

N 54°30'44" E 16°30'58"



Ośrodek znajduje się niedaleko od czystej, rozległej, dzikiej plaży, do której prowadzi atrakcyjna leśna ścieżka. Gospodarze organizują wieczorki integracyjne przy grillu lub ognisku. Każdego dnia można tu nabyć pyszne, świeże pieczywo i wypieki, a także mleko prosto od krowy, wiejskie masło i sery. W ofercie domki z kompletnym wyposażeniem, miejsca dla przyczep i namiotów. Na terenie posesji znajduje się plac zabaw dla dzieci, gry, stół do tenisa, basen, kort tenisowy, boiska do siatkówki i streetballa. Amatorzy wycieczek rowerowych znajdą tu liczne ścieżki rowerowe prowadzące do pobliskich miejscowości: Jarosławca i Darłówka.

2



SIEDLIŚKO ORLIK

Pensjonat Ekoturystyczny Wilczkiewicz Alicja
Chrapowo 70, 74-320 Barlinek
Pojezierze Myśliborskie
tel. +48 608 356 905
e-mail: wilczkiewicz@op.pl

N 53°2'43" E 15°14'30"



Obiekt położony w sercu zielonej Doliny Płoni, w Barlinecko-Gorzowskim Parku Krajobrazowym. To klimatyczny, luksusowy pensjonat, oferujący wypoczynek w komfortowych pokojach i apartamentach Dworku i Villi Orlik. Do dyspozycji Gości jest jadalnia z kominem, taras widokowy, oraz magiczny, duży ogród ze stawami i pomostami, altaną, miejscem na ognisko i grill oraz placem zabaw dla dzieci. Kuchnia zapewni tradycyjne potrawy przygotowane z naturalnych składników. Okolica zachęca do aktywnego wypoczynku: wędrówek pieszych, nordic walking, wędkowania, wycieczek rowerowych, jazdy konnej, gry w golfa, pływania, żeglowania, spływów kajakowych.



Zachód Słońca

Diaków Ryszard

Dzikowo 20, 74-322 Mostkowo

Nizina Szczecińska

tel. +48 95 746 87 23, 693 700 340, 693 700 360

www.zachod-slonca.pl

N 52°59'8" E 15°7'19"



Gospodarstwo agroturystyczne leży na skraju niewielkiej wioski Dzikowo. Duży, nowy dom położony jest na rozległej działce z pięknym sadem oraz ogrodem warzywnym. Z uzyskanych plonów gospodarze przygotowują smaczne i zdrowe posiłki. Warzywa uprawiane są metodami ekologicznymi.

Dom otoczony jest przepięknymi lasami i rozległymi łąkami. W pobliskich lasach ukryte są jeziora. W okolicy są piesze i rowerowe trasy wycieczkowe. Obok znajduje się ogólnodostępny Park Dworski, wspaniałe miejsce do wypoczynku z rodziną i przyjaciółmi. Przez wieś przebiega zachodni szlak rowerowy prowadzący z Rezerwatu Dębina do Przelewic.



Bogdaniec

Bogdan Bernat

Winniki 14, 73-155 Węgorzyno

tel. + 48 508 655 722

e-mail: bogdaniec@poczta.onet.pl

www.bogdaniec.net

N 53°31'26" E 15°29'44"



Gospodarstwo położone jest pomiędzy lasami i jeziorami Pojezierza Drawskiego i Ińskiego Parku Krajobrazowego. Największym atutem tego miejsca jest jego urozmaicona rzeźba, uformowana podczas ostatniego zlodowacenia. W lasach spotykamy dużo zwierzyzny, jagód, borówek, grzybów w tym rydzów. Teren ten stanowi raj dla wędkarzy, grzybiarzy, myśliwych a także artystów malarzy. Do użytku gości oddano 4 pokoje. W obiekcie jest: wędzarnia, suszarnia do grzybów i owoców, miejsce na ognisko, grill, plac zabaw, a także ogród. Do dyspozycji gości udostępnione są rowery. W gospodarstwie serwowane jest wyżywienie na bazie własnych produktów.

5

Agroturystyka Rodziny Wolarków

Franciszek Wolarek

Wygon 22, 73-240 BIERZWNIAK

tel. +48 603 093 397

e-mail: anula-06@tlen.plwww.agrowolarek.pl

N 53°5'11" E 15°46'51"



Farma znajduje się na skraju Drawieńskiego Parku Narodowego, stycznego z jezior, rzek, lasów oraz licznych szlaków turystycznych. Dla gości w wolno stojącym budynku przygotowanych zostało 5 pokoi. Do dyspozycji gości dostępna jest kuchnia, pokój kominkowy. Ponadto na terenie gospodarstwa znajduje się grill, miejsce na ognisko, boisko do piłki nożnej i siatkówki, stół do tenisa, bilard, pole namiotowe, rowery oraz sprzęt wędkarski. Specjalnością obiektu jest organizowanie aktywnego wypoczynku: spływy kajakowe urokliwą rzeką Drawą i jeziorami, przejażdżki konne leśnymi duktami, loty balonem, wędkarstwo, wycieczki rowerowe, zimą kuliği.

6

Gościniec Pod Kasztanem

Łątka Zdzisław

Rokitnica, ul. Bałtycka 12, 83-021 Wiślina

tel. +48 58 682 10 22, 603 162 564, 665 545 334

e-mail: podkasztanem@gosciniac.pomorze.plwww.gosciniac.pomorze.pl

N 54°17'27" E 18°43'25"



Gościniec leży na obszarze Żuław, niedaleko Gdańska i stanowi doskonałe miejsce wypadowe dla tych, którzy chcą zwiedzać Trójmiasto i jego okolice. Świetna baza noclegowa w postaci pokoi gościnnych przygotowana dla turystów, wczasowiczów i biznesmenów. Odpoczynek i relaks można znaleźć w otoczeniu wspaniałego ogrodu, pełnego kwiatów, krzewów i drzew. Po aktywnym dniu, miło jest spędzić wieczór w otoczeniu pięknej natury przy grillu. Naszą specjalnością są potrawy z ryb wędzonych we własnej wędzarni. Goście mają do dyspozycji pokoje dwuosobowe z łazienką i TV, boisko do koszykówki i siatkówki oraz miejsce do parkowania.

na wsi
Wypocznik



na wsi
Wypocznik





Pod Kogutkiem

Barczyk Iwona, Krzysztof
Czysta 16, 76-214 Smołdżino, Kaszuby
tel. +48 59 846 31 33, 501 454 191
e-mail: barczyk@vp.pl
www.agro-barczyk.superturystyka.pl

N 54°37'92" E 17°82'3"



Miejscowość leży na obrzeżach Słowińskiego Parku Narodowego, w pobliżu jeziora Gardno, w niedalekiej odległości od Morza Bałtyckiego. Do dyspozycji gości nowy dom, a w nim dwa mieszkania wakacyjne składające się z sypialni, łazienki, kuchni i salonu. Dla najmłodszych przygotowano, ogrodzony plac zabaw z huśtawkami, zjeżdżalnią oraz piaskownicą. Turyści mogą korzystać z boiska do gry w piłkę oraz z ogrodu wypoczynkowego z altaną, grillem i miejscem na ognisko. Okolice sprzyja aktywnemu wypoczynkowi w czasie pieszych wędrówek, wycieczek rowerowych, grzybobrania, wędkowania czy windsurfingu. W obiekcie można skorzystać z różnego rodzaju masażu.

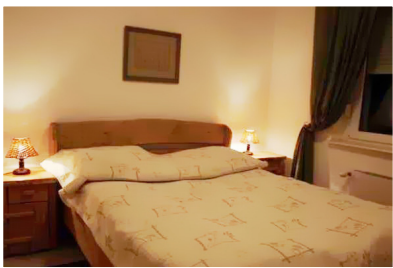

Cztery Świerki

Chwiałkowscy Bożena i Jerzy
Jeziorna 6, Swornegacie, Kaszuby
tel. +48 52 39 81 434, 507 248 653
e-mail: czterywierki@agroturystyka.pl
www.czterywierki.pl

N 53°51'30" E 17°29'40"



Miejscowość leży na terenie Zaborskiego Parku Krajobrazowego, w otulinie Parku Narodowego Bory Tucholskie. Obiekt jest położony na rozległej działce w pobliżu jeziora Karskiego. Dla gości przygotowano na ogrodzonym terenie parking, ogród, miejsce na ognisko i grilla oraz plac zabaw dla dzieci z huśtawką i zabudowaną domkiem piaskownicą. Do dyspozycji turystów jest 5 pokoi z łazienkami z osobnym wejściem a w drugim budynku: kuchnia, jadalnia, sala kominkowa. Są tu znakomite warunki dla amatorów: pieszych wędrówek, wycieczek rowerowych, żeglarsstwa i kajakarstwa. Obiekt stanowi doskonałą bazę wypadową do Malborka, Torunia i Trójmiasta.



Retrodom

Gonera Stanisław i Iwona
Retowo 4a, 76-214, Kaszuby,
tel. +48 502 561 701
e-mail: stanpago@poczta.onet.pl
www.retrodom.pl

N 54°37'52" E 17°07'22"



Retrodom położony jest nad brzegiem jeziora Gardno w Słowińskim Parku Narodowym, światowym rezerwacie biosfery. To urokliwe siedlisko ogrodzone jest wysokim żywopłotem, gdzie można znaleźć swoją intymną przestrzeń. Do dyspozycji gości jest cały dom w stylu „retro”. W domu mieści się komfortowy salon z kominkiem, kącik gier (tarcza do darta, gry planszowe). Na terenie ogrodzonej posesji jest plac zabaw dla dzieci, „leśne” miejsce na ognisko, grill. Na wyposażeniu obiektu jest 6 nowych rowerów turystycznych, z amortyzatorami i kompletem kamizełek i kasków oraz 2 foteliki dla najmłodszych. Okolica sprzyja aktywnemu wypoczynkowi na rowerach.



Pokoje Gościnne

Knitter Renata
Komnino 3b, 76-214 Smołdzino
tel. +48 59 846 3124, 603 449 826
e-mail: komnino@op.pl
www.komnino.pl

N 54°36'29" E 17°7'30"



Wieś położona jest w otulinie Słowińskiego Parku Narodowego. W pobliżu jezioro Gardno, rozległe obszary leśne, natomiast do morskiej plaży tylko 12 km – stwarza to znakomite możliwości wypoczynku i rekreacji. Dla gości przygotowano 3 pokoje gościnne i mieszkanie wakacyjne. Posesja jest ogrodzona, z miejscami na rozbić namiotu i parkingiem. W bogatym w zieleń i kwiaty ogrodzie przygotowano kącki wypoczynkowe, altany, miejsce na ognisko, grill oraz plac zabaw dla dzieci. Posiłki sporządzane są na bazie produktów lokalnych i według tradycyjnych receptur. Okolica sprzyja wycieczkom rowerowym, pieszym wędrowkom, wędkowaniu i gryzobrananiu.



Gościnny Domek

Kowalczyk Helena

ul. Ks. Płk. Wryczy 80, 83-441 Wiele, Kaszuby

tel. +48 532 998 429

e-mail: kowalczyk80@op.pl

www.kowalczyk.agroturystyka.pl

N 53°55'32" E 17°51'44"

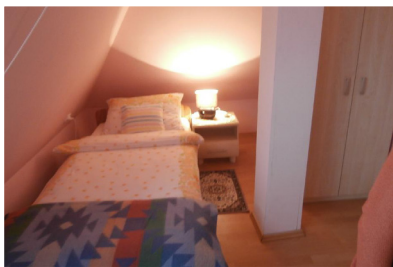

Wiele to malowniczo położona nad Jeziorem Wielewskim wieś turystyczno-wypoczynkowa. Pachnące żywicą lasy oraz mnogość jezior leżących na terenie Wdzydzkiego Parku Krajobrazowego zapewnia atrakcyjny pobyt. Na aktywny wypoczynek gospodyni zaprasza do wolnostojącego na dużej posesji, domku letniskowego. Na piętrze 3 pokoje z łazienkami, w holu aneks kuchenny, kącik wypoczynkowy oraz zabaw dla dzieci. Duży ogród z miejscami do wypoczynku, grillem i placem zabaw dla dzieci. Istnieje możliwość zamówienia masażu klasycznego, relaksacyjnego i leczniczego oraz zorganizowania spływów kajakowych rzeką Wdą i Brdą. Kwaterna przyjazna dla rodzin z dziećmi.



Gosp. Agroturystyczne Pod Lasem

Kałuc Grażyna i Karol

ul. Czysta 46, 76-214 Smołdzino

tel.: +48 59 846 31 27

e-mail: karol69@gmx.de

www.slowiniec.pl

N 54°39'46" E 17°12'50"



Dom położony na skraju wsi, pod lasem, na obszarze Słowińskiego Parku Narodowego, w pobliżu jezior: Łebsko, Gardno. Bogata przyroda gminy Smołdzino sprzyja wypoczynkowi i rekreacji. Tylko tutaj można podziwiać w jednym miejscu morze, jeziora, rzeki, góry i niziny oraz unikatowe w skali Europy tzw. ruchome wydmy. Do dyspozycji gości tenis stołowy, kijki Nordic walking, rowery, wędki oraz boisko do badmintona. Atutem gminy jest czyste środowisko naturalne, interesująca szata roślinna i liczna populacja dzikiej zwierzyny. Znacomite warunki do aktywnego wypoczynku: wędrówek pieszych, jazdy na rowerach, uprawiania sportów wodnych.



Jarzębinka

Drag Krystyna

ul. Derdowskiego 15a, 83-441 Wiele

tel. +48 58 687 34 50, 602 305 330

e-mail: drag@agroturystyka.pl

www.jarzebinka.agroturystyka.pl

N 53°55'27" E 017°51'26"



Gospodarstwo położone w starej wsi kaszubskiej nad Jeziorem Wielewskim. Miejsce przyjazne dla rodzin z dziećmi. Nad jeziorem znajduje się piaszczysta, strzeżona plaża z kąpieliskiem i wypożyczalnią sprzętu wodnego a obok plac zabaw dla dzieci. Kaszuby to raj dla miłośników lasów, pieszych wędrówek, rowerowych wycieczek, kajakarzy, paralotniarzy oraz dla grzybiarzy. W obiekcie są do wynajęcia pokoje z łazienkami oraz mieszkanie wakacyjne. Do dyspozycji gości hol z kominkiem, aneksem wypoczynkowym i kuchennym, umożliwiającym przygotowanie śniadań i kolacji. Na wyposażeniu miejsce na obróbkę grzybów i suszarnia, grill oraz plac zabaw dla dzieci.



Nad Kanałem

Kowalczyk Krystyna i Andrzej

Orle, ul. Szkolna 37, 84-252 Zamostne

tel. +48 693 941 567

e-mail: andrzej.kowalczyk.63@wp.pl

N 54°38'03" E 18°10'18"



Gospodarstwo położone jest w kaszubskiej wsi nad jeziorem Orle, w pradolinie rzeki Redy, otoczonej lasami bogatymi w grzyby. Dla gości przygotowano pokoje gościnne w specjalnie wydzielonej części budynku. Na terenie posesji duży ogród z altaną, grillem oraz tarasem i miejscem na ognisko. Atrakcją dla najmłodszych jest plac zabaw. Na miejscu można wypożyczyć rowery oraz wędkę. Korzystanie z boiska do badmintona to doskonały sposób na aktywne spędzenie wolnego czasu. Atrakcyjna okolica sprzyja wędrówkom pieszym, wycieczkom rowerowym i wędkowaniu.

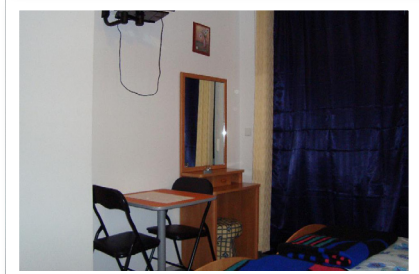
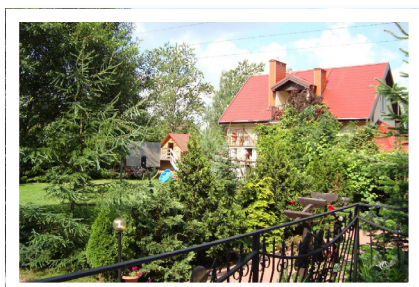

Agroanna

Liss Anna

ul. Lecha Wałęsy 6a

83-322 Stężyca, Kaszuby

tel. +48 58 351 20 85, 698 302 767

e-mail: liss@agroturystyka.pl

N 54°12'19" E 15°56'57"



Obiekt położony przy Lesie, nad jeziorem Raduńskim Górnym, na terenie Kaszubskiego Parku Krajobrazowego, przy szlaku wodnym Kółko Raduńskie i turystycznym Wzgórz Szymbarskich, w pobliżu Stężycy i Węsin słynących z tajemniczych kamiennych kręgów. Gospodarstwo o tradycyjnej zabudowie z rozległym ogrodem pełnym kwiatów i warzywnikiem a na wybiegu atrakcja dla dzieci: kury, kaczkę, bażanty, gęsi. Gospodyni serwuje potrawy według domowych i regionalnych przepisów oparte na produktach z gospodarstwa. Dla gości przygotowano pokoje z łazienkami a w ogrodzie: basen, altany, boisko do siatkówki i koszykówki, grill i kącik zabaw dla dzieci.

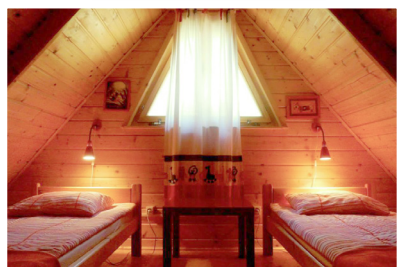

Trzy Dęby

Malinowscy Jolanta i Dariusz

ul. Leśna 6, Sasino

84-210 Choczewo, Kaszuby

tel. +48 58 676 33 56, 697 337 727

e-mail: malina.144@onet.eu

N 54°45'33" E 17°45'08"



Nadmorska Gmina Choczewo ma bezpośredni dostęp do morza, lasy, bogate w grzyby i jagody, pięknie i zasobne w ryby jeziora: Choczewskie i Kopalińskie. Morskie powietrze z dużą zawartością jodu, czyste plaże, to także atuty tej gminy. Kwatera agroturystyczna znajduje się w otoczeniu pięknych lasów. To idealne miejsce dla grzybiarzy. Gospodarze udostępniają domki wyposażone w aneks kuchenny, sypialnię, łazienkę oraz uroczy salon. Dla gości przygotowano: grill z klimatem, plac zabaw dla dzieci, świetlicę ze stołem do tenisa, w ofercie warsztaty z decoupage, malarskie, kulinarne oraz modelowania z masy solnej. Okolica zaprasza na wycieczki rowerowe.

Chata Gburska, Dom Kaszubski

Trawicka Krystyna

Dymnica 4, 84-352 Wicko, Pomorze

tel. +48 604 698 048

e-mail: rtawicki@wp.pl

www.nadmorzem.agrowakacje.pl

N 4°45'49" E 17°43'8"



Obiekty do wyłącznej dyspozycji gości, położone są na Kaszubach, w Otulinie Słowińskiego Parku Narodowego. Tereny czyste ekologicznie, piękne dzikie puste plaże, wokół lasy bogate w grzyby, jagody, borówki. Obydwa domy znajdują się w rozległym ogrodzie a w nim kącki wypoczynkowe, sad, grill, wędzarnia, altanka, plac zabaw. Cały teren wraz z parkingiem został ogrodzony. Wokół lasy, niedaleko latarnia morska, morze i puste, dzikie plaże oraz liczne trasy rowerowe. Gospodarze częstują owocami z przydomowego sadu a także zapraszają do wspólnego wędzenia ryb. Domy idealne do zjazdów rodzinnych, imprez integracyjnych oraz wypoczynku wakacyjnego.

Ola

Zacharewicz Katarzyna i Henryk

Słajszewo 29, 84-210 Choczewo

tel. +48 507 386 754

e-mail: kzacharewicz@o2.pl

www.ola.agrowczasy.afr.pl

N 54°46'12" E 17°47'55"



Gospodarstwo położone we wsi oddalanej 4 km od morza. Okolice bardzo spokojna, wokół dużo lasów i doskonałe warunki dla uprawiania aktywnej turystyki. Urozmaicony teren służy spacerom, wyprawom rowerowym oraz przejażdżkom konnym. Pobliskie lasy bogate są w runo leśne. Można też tu powędkować. Dużym walorem jest ładna i niezatłoczona plaża oraz nieskażone powietrze bogate w jod. W ogrodzie przygotowano plac zabaw dla dzieci, kącik wypoczynkowy, oczko wodne, miejsce na ognisko, grilla, wędzarnię, piec chlebowy pod wiatą. Posiłki oparte są na produktach z własnego gospodarstwa. Gospodyni przygotowuje dania oparte na tradycyjnej kuchni Pomorza.

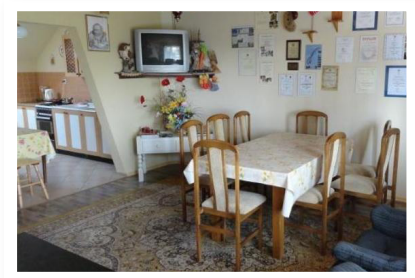

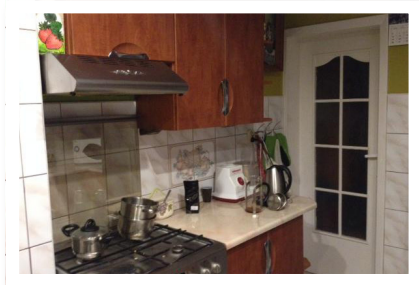

U Danusi

Dzwonkowska Danuta
ul. Majkowskiego 15a
83-322 Stężycza, Kaszuby
tel. +48 600 577 821, 58 684 35 09
e-mail: wczasy2006@wp.pl
www.stezycza.agrowakacje.pl
N 54°12'21" E 17°57'21"



Obiekt położony nad jeziorem Stężyckim i Raduńskim, niedaleko lasu, ogrodzony z parkingiem. W ofercie znajdują się komfortowo wyposażone mieszkania wakacyjne oraz pokoje gościnne. W ogrodzie do dyspozycji gości altana, oczko wodne, grill, miejsce na ognisko, plac zabaw dla dzieci. Gospodarze zapraszają na wspólne biesiady, grzybobranie, interesujące wycieczki piesze i rowerowe a pętla jezior raduńskich zapewnia doskonałe warunki do spływów kajakowych. Istnieje możliwość zakupu produktów rolnych z gospodarstwa. We wnętrzu domu ekspozycja prac malarskich gospodyni, które można nie tylko podziwiać, ale kupić.

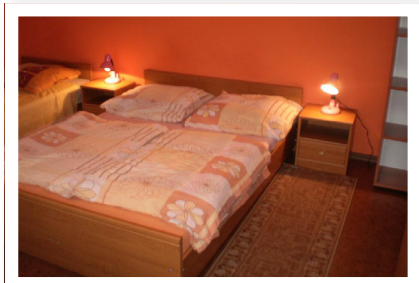

Nad Jeziorem

Kiedrowski Andrzej
Owink 1, 89-608 Swornegacie, Kaszuby
tel. + 48 605 466 960
e-mail: agroturystyka1@vp.pl
www.kiedrowski.agroturystyka.pl
www.nadjezioremowink.superturystyka.pl
N 53°51'24" E 17°30'58"



Kwaterna położona w Borach Tucholskich z pięknym widokiem na jezioro, w Światowym Rezerwacie Biosfery. Wokół domu rozległy teren do wypoczynku i rekreacji, własny i bezpośredni dostęp do jeziora, z piaszczystym brzegiem, kąpieliskiem i pomostami. Przy domu parking i duża altana, plac zabaw dla dzieci i do gier sportowych, kącki wypoczynkowe, grille, wędzarnia do ryb, suszarnie do grzybów, miejsce na ognisko i namiot, różnorodny sprzęt pływający i rowery terenowe. W najbliższej okolicy dużo jezior i lasów, warunki do czynnego wypoczynku i rekreacji na licznych szlakach pieszych, rowerowych i wodnych, możliwość zbierania jagód i grzybów.

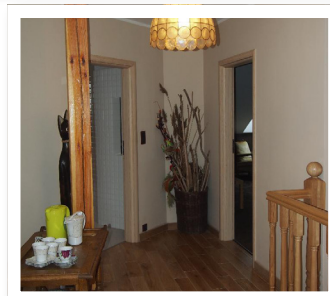

Puk Puk Eko

Pajdo Agnieszka

ul. Słowackiego 32, 76-213 Gardna Wielka

tel. +48 603 548 994

e-mail: agnieszkapajdo@wp.pl

www.pukpukeko.pl

N 54°38'12" E 17°9'59"



Gardna Wielka to stara, słowińska wieś rybacka położona w gminie Smołdzino na Wybrzeżu Słowińskim, nad jeziorem Gardno. Dom usytuowany jest w na górze, z której roztacza się krajobraz na górę Rowokół, ruchome wydmy w Czołpinie, na jezioro a wieczorami widać pracującą latarnię w Czołpinie. Obiekt z ekologiczną żywnością pozyskiwaną z lokalnych rynków zbytu i z własnych źródeł: masło, swojski chleb, warzywa. Z pobliskiej wędzarni pochodzą wędzone ryby. W odległości 6 km jest plaża, na którą można się dostać pieszo lub rowerem. Gmina Smołdzino należy do miejsc unikatowych, większa część gminy należy do Słowińskiego Parku Narodowego.



Gościniec Malinówka

Sikorska Iwona

Krzyszna 114, 83-316 Gołubie, Kaszuby

tel. +48 604 978 067

e-mail: darek@gosciniemalinowka.pl

www.gosciniemalinowka.pl

N 54°13'46," E 17°54'53"



Pensjonat usytuowany jest w jednym z najpiękniejszych zakątków Kaszubskiego Parku Krajobrazowego. To doskonałe miejsce na rodzinny wypoczynek, jak i koleżeński wypad. Region ten chętnie odwiedzany jest przez kajakarzy, fanów sportów wodnych, jazdy konnej, nordic walkingu i wędkarstwa, a zimą – również przez narciarzy i miłośników kuligów. Do dyspozycji gości jezioro z pomostem, przejazd bryczką i wozem drabiniastym, wypożyczalnia rowerów oraz rowerków wodnych, kajaków i łódek do wędkowania, miejsce zabaw dla dzieci oraz sala na imprezy okolicznościowe i szkolenia. Bardzo smaczne domowe posiłki z tradycyjnymi daniami kuchni kaszubskiej.



Wichrowe Wzgórze

Maria i Andrzej Kostuch

Wichrowe Wzgórze 13, 83-333 Chmielno

tel. +48 604 595 130

e-mail: biuro@wichrowe.info

www.wichrowe.info

N 54°19'30" E 18°6'9"N



Wichrowe Wzgórze leży w kaszubskiej wsi, nad samym jeziorem. Gospodarze słyną ze swojej gościnności i umiejętności tworzenia rodzinnej atmosfery. Smaki wymienionych, regionalnych potraw na długo zapadają w pamięci. W ofercie turnusy zdrowotne, imprezy integracyjne dla firm, pobyty świąteczne i sylwestrowe, wspólne biesiady, przejażdżki konne, kuligi, marsze Nordic Walking, zajęcia na basenie, zajęcia ruchowe, zabiegi SPA, edukacja prozdrowotna, spotkania z folklorem kaszubskim. W ofercie warsztaty edukacyjne: Od ziarenka do chleba, Janko Muzykant, Wykręć się siankiem, Na szkle malowane i pokazy np. robienie masła czy gotowanie dyniowej zupy.



Zula

Urszula Zimorska

Wilcze Błota Kościerskie 19

83-430 Stara Kiszewa

tel. +48 602 615 279

e-mail: ulazula200@gmail.com

www.zula.pl

N 54°1'0.407"N, 18°10'54.746"N



Krajobrazy gminy Stara Kiszewa należą do najbardziej malowniczych, pofałdowane tereny z rynnowymi nieckami jezior stwarzają idealne warunki do rozwoju turystyki pieszej, wypoczynkowej a także uprawiania żeglarstwa, kajakarstwa i wędkarstwa. Osada wypoczynkowo - artystyczna leżąca na pograniczu Kaszub i Kociewia, jest miejscem, które pozwala odzyskać pełnię sił i naładować pozytywną energią. W obiekcie znajduje się naturalny, zarybiony staw, serwuje się tradycyjną domową kuchnię. Do dyspozycji gości mieszkanie wakacyjne dla 4 osób z aneksem kuchennym. Osada zaprasza do pracowni malarskiej na warsztaty artystyczne i do galerii autorskiej Zuli.



U Basi

Narloch Barbara
ul. Derdowskiego 15a, 83-441 Wiele
tel.: +48 58 687 34 50, 608 150 107
e-mail: bara72@op.pl

N 53°55'30" E 17°51'21"



Gospodarstwo położone nad jeziorem Wielewskim, na Kaszubach. Dla gości przygotowano w pawilonie 5 pokoi, na parterze kuchnię, małe podwórko z piaskownicą dla dzieci, bramki przy wejściu i zejściu do pawilonu. Nad jeziorem boiska do piłki plażowej, nożnej i siatkowej, strzeżona plaża, kąpielisko dla dzieci. W pobliżu sosnowy lasek. W gospodarstwie dla miłośników grzybobrania znajduje się suszarnia, a na wieczorne biesiady grill. Można zamówić różnorodne masaże oraz organizację spływów kajakowych rzeką Wdą, Brdą i kanałami. Dla wędkarzy przygotowano specjalną ofertę weekendową z wędkowaniem, obróbką ryb, wędzeniem i przygotowaniem rybnych potraw.

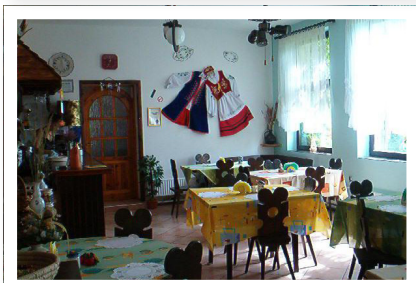

Gościniec Kaszub

Barbara Chechłowska
Wdzydze Tucholskie 40
83-442 Karsin, Kaszuby
tel. +48 58 687 34 24, 604 880 644
e-mail: wczasy.info@gmail.com
www.kaszub.net

N 53°55'49" E 17°49'27"



Gościniec Kaszub położony jest na skraju wsi, nad jeziorem Wdzydzkim, w pobliżu Borów Tucholskich. Jest to urocze miejsce do wypoczynku dla tych, którzy cenią kontakt z przyrodą, sosnowe lasy i czyste jeziora. Jezioro Wdzydzkie leży na obszarze Wdzydzkiego Parku Krajobrazowego. Na ogrodzonej posesji znajduje się kort tenisowy i parking. Dla Gości przygotowano ognisko przy muzyce z lekcją języka kaszubskiego, rejs wycieczkowy po jeziorze, oraz spływ kajakowy Wdą do Kamiennych Kręgów w Odrach, pieczenie drożdżówek w/g starych przepisów w piecu chlebowym wraz z ich degustacją. Doskonałe miejsce wypadowe do zwiedzania atrakcji Kaszub i Kociewia.



Siedlisko Lipy

Wacholc Alicja

Lipy 2, 83-430 Stara Kiszewa, Kaszuby

tel. +48 58 687 65 15, 696 531 765

e-mail: awacholc@wp.pl

www.wacholclipy-starakiszewa.pl

N 53°59'24" E 18°10'9"



Wieś Lipy, położona w regionie turystycznym Kaszuby, na Kociewiu, otoczona jest lasem pełnym jagód i grzybów. Gospodarze oferują zarybione stawy, gdzie istnieje możliwość wędkowania, wiatę z murem grillowym, rozległy ogród z sadem, urządzenia rekreacyjne, tarasy słoneczne, przejażdżki bryczką, kontakt ze zwierzętami (kaczki, kury, konik). Dla aktywnie spędzających czas do dyspozycji jest boisko sportowe, oraz możliwość wypożyczenia rowerów. Gospodyni serwuje obiady korzystając z dziedzictwa kulinarnego Kociewia np. zupę kociewską, naleśniki z kapustą. Okoliczne jeziora umożliwiają aktywny wypoczynek na wodzie: kajakarstwo, żeglarswo.



U Maryli

Szalewska Maryla

ul. Droga Kaszubska 19B, 83-311 Ostrzyce

tel. +48 58 684 16 18, 695 538 563

e-mail: biuro@umaryli.pl

www.umaryli.pl

www.szalewska.agroturystyka.pl

N 54°15'25" E 18°6'41"



Położenie Ostrzyc w sercu Szwajcarii Kaszubskiej, bliskość jeziora Ostrzyckiego, rzeki Raduni, kompleksu lasów sprzyja wypoczynkowi nad wodą a także jest doskonałe dla grzybiarzy i wędkarzy. Atrakcyjny również dla amatorów sportów zimowych - w pobliżu wyciąg narciarski i trasy biegowe. Właściciele obiektu prowadzą gospodarstwo rolne z chowem zwierząt. Dla gości przygotowano osobny budynek z 26 pokojami, duży ogród z grillem, miejscem na ognisko, placem zabaw dla dzieci, boiskiem i parkingiem. Gospodyni poleca smaczną kuchnię z regionalnymi potrawami. Zimą atrakcją są kuligi z ogniskiem. Obiekt dla rodzin, grup zorganizowanych i Zielonych Szkół.



STANDARD



Kwaterna Agroturystyczna

Pastwa Elżbieta
ul. Młyńska 3, Gołubie, 83-316 Gołubie
tel. +48 58 684 37 21
e-mail: magusia101@wp.pl

N 54°12'51" E 18°01'25"



Miejscowość Gołubie położona jest nad Jeziorem Dąbrowskim, na terenie Kaszubskiego Parku Krajobrazowego. Jest to malownicze jezioro połodowcowe. Wokół jeziora rozciągają się rozległe obszary leśne. Teren bogaty jest w ryby, grzyby, jagody, jeżyny, a także jest tutaj dużo ptactwa wodnego i zwierzyny. Atrakcyjne położenie kwatery na terenie pagórkowatym nad jeziorem sprzyja aktywnej formie wypoczynku: pieszym wędrówkom, wycieczkom rowerowym, sportom wodnym, wędkowaniu i grzybobraniu. Nad brzegiem jeziora jest wypożyczalnia sprzętu wodnego. Gospodarstwo zapewnia spokój, ciszę. W obiekcie wyznaczone miejsce na grilla i ognisko.



STANDARD



Gospodarstwo U Rychertów

Rychert Hanna
ul. Starowiejska 14, 83-307 Kiełpino, Kaszuby
tel. +48 58 694 22 31, 603 863 665
e-mail: hanna@rychert.gdan.pl
www.rychert.gdan.pl

N 54°17'1" E 18°13'26"



Gospodarstwo położone nad jeziorem. Istnieje, więc możliwość łowienia ryb i uprawiania sportów wodnych dzięki sprzętowi będącemu na wyposażeniu obiektu. Organizowane są spływy kajakowe po rzece Raduni. Właściciele posiadają 10 koni i proponują naukę jazdy konnej, przejażdżki bryczką i wozem drabiniastym oraz kuligi. Prowadzą Zielone Szkoły. Na terenie gospodarstwa jest dużo miejsca do gry w piłkę i innych zabaw. W ofercie pokaz wypiekania pieczywa, robienia masła oraz dojenia krów. Dzieci mogą poznać pracę rolnika, karmić króliki, kozy a nawet je doić oraz korzystać z placu zabaw. Gospodyni serwuje smaczne dania kuchni kaszubskiej.

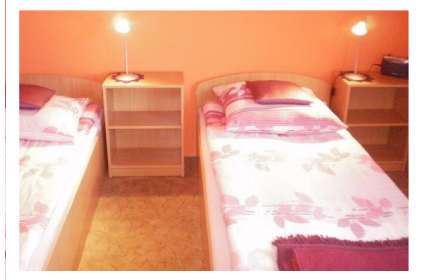

POD DĘBEM

Żmudzińska Bernadetta
ul. Turystyczna 9a, Aleksandrowo 86-022 Dobrcz
tel.: +48 607 761 508
e-mail: k.j.zmudzinscy@gmail.com

N 53°13'36" E 18°08'45"



Gospodarstwo agroturystyczne położone w malowniczej gminie, w pradolinie Wisły gwarantuje atrakcyjny wypoczynek. Dom otoczony zielenią trawników i krzewów ozdobnych posiada taras wypoczynkowy. W cieniu dużego dębu można znaleźć doskonałe miejsce do relaksu w upalne dni a w ogrodzie miejsce do grillowania. Teren sprzyja turystyce aktywnej: pieszym i rowerowym wycieczkom, wśród pól i lasów, niedaleko jest także do jeziora. Zbiorniki wodne w Dobrczu i Kusowie to doskonałe miejsce dla wędkarzy. Dodatkową atrakcją jest możliwość obserwacji prac polowych, a dla najmłodszych - kontakt ze zwierzętami gospodarskimi. Garaż samochodowy dla gości.



POD LIPAMI

Tylicka Stanisława
ul. Nowe Osiedle 6a, 87-320 Górzno
tel.: +48 56 498 91 31, 606 953 728
e-mail: podlipami1906@interia.eu

N 53°11'74" E 19°38'95"



Gospodarstwo położone jest w malowniczej miejscowości, na skraju dużego kompleksu leśnego z licznymi rezerwatami przyrody Górznieńsko —Lidzbarskiego Parku Krajobrazowego. W pobliżu znajdują się jeziora Młyńskie i Górznieńskie. W obiekcie przygotowano komfortowy wypoczynek w pokojach 1,2 i 3 osobowych z łazienkami. Wędkowanie we własnym zarybionym stawie jest bezpłatne, istnieje możliwość wypożyczenia wędek. Gospodyni przygotowuje śniadania i obiadykolacje na życzenie gości. Przymrowy ogród ma miejsce zabaw dla dzieci, altanę i grilla. Prywatny las jest pełen grzybów. Gospodyni organizuje przejażdżki bryczką i kuligi po okolicy.

Region Wielkopolski



Wielkopolskie, Lubuskie

Dziedzictwo przyrodnicze

Nazwa regionu wywodzi się od historycznej krainy jaką jest Wielkopolska ze stolicą w Poznaniu. Obejmuje on województwo wielkopolskie i lubuskie.

Wielkopolska zajmuje nizinne tereny dorzecza Odry, wraz z jej dopływami: Notecią, Wartą i Baryczą. Opiewana przez poetów Warta toczy swoje wody przez centralną część regionu, odwiedzając po drodze tak znaczące miasta jak: Konin, Śrem, Poznań i stolicę woj. lubuskiego - Gorzów Wielkopolski, by w Kostrzynie połączyć się z Odrą.

Polodowcowy krajobraz Wielkopolski tworzą interesujące formy geomorfologiczne w postaci pradoliny, jezior i wzniesień o znacznej niekiedy wysokości. Najwyższe z nich znajdują się na Nizinie Śląskiej; Kobyła Góra ma 284 m n.p.m. – jest to najwyżej położone miejsce w regionie i wspaniały punkt widokowy na okoliczne pola i lasy. Nazwa miasta Zielona Góra wywodzi się od jednego z takich wzgórz oraz od rosnących na nim winnic.



W środkowej i północnej części regionu leży Pojezierze Wielkopolskie – jedno z trzech największych i najładniejszych w Polsce. To kraina kilkakrotnie większych jezior, które tworzą kilka mniejszych obszarowo i ilościowo pojezierzy. Najczęściej odwiedzanym jest Pojezierze Poznańskie, ze względu na wyjątkowe walory przyrodnicze i rekreacyjne oraz na bliskość aglomeracji poznańskiej. W pobliżu Poznania położony jest Wielkopolski Park Narodowy, na którego obszarze występują urocze lasy należące do Nadleśnictwa Puszczykowo i malownicze jeziora. Maja one wydłużone kształty i cha-

rakteryzują się stosunkowo dużą głębokością, przy tym położone są pośród leśnych uroczysk. Na turystów czekają atrakcyjne szlaki piesze, rowerowe, konne i kajakowe o różnej długości i stopniu trudności.

Jeziora położone w okolicy Gniezna przyciągają rzesze turystów nie tylko swoimi walorami przyrodniczymi, ale też piastowskim dziedzictwem kulturowym. Jeziora te, z największym w Wielkopolsce Jezioro Trzemeszno (1175 ha), tworzą łańcuch powiązanych rzekami akwenów, dzięki czemu stanowią popularny szlak wodny o długości 25 km.

Ziemia lubuska wyróżnia się urozmaiconym, ładnym krajobrazem; jeziora otaczają zalesione, wysokie wzgórza, z kulminacją Bukowca (227 m). Najpiękniejszy jest tzw. kompleks Jezior Łagowskich, tworzący szlak wodny. Ten obszar Wielkopolski, odznacza się największym zalesieniem w Polsce. Puszcze – Lubuska i Gorzowska oraz inne obszary leśne zajmują prawie połowę powierzchni województwa lubuskiego. Duże znaczenie turystyczne ma rozległa i tajemnicza Puszcza Notecka. W jej ostępach, nad rzeką Drawą i Płociczną, skrywa się Drawieński Park Narodowy. Jego niezwykłość krajobrazowa i przyrodnicza wynika z istnienia kilku uroczych jezior, które są położone łańcuchowo. Do tutejszych mateczników flory i fauny prowadzi kilka ścieżek poznawczych. Na turystów czekają miejsca do parkowania, zadaszenia z ławkami i stołami – dogodne do wypoczynku i rekreacji.

W pobliżu Kostrzyna utworzony został w 2001 r. najmłodszy Park Narodowy w Polsce o nazwie „Ujście Warty”. Chroni on obszerne rozlewiska, łąki i pastwiska, które należą do jednych z najważniejszych w Europie ostoi ptactwa wodno - błotnego. Miłośnicy ornitologii mogą podpatrywać rzadkie okazy skrzydlatej fauny ze ścieżek, schronów i wież obserwacyjnych.



Region Wielkopolski



Wielkopolskie, Lubuskie

Dziedzictwo kulturowe

Wielkopolska jest kolebką Polan, którzy przyłączyli sąsiednie ziemie do tworzonego przez nich państwa polskiego. W Muzeum Pierwszych Piastów nad Jeziorem Lednickim eksponowane są obiekty archeologiczne dokumentujące zaranie dziejów Polski. W najstarszej stolicy naszego kraju - Gnieźnie, zachowały się pozostałości zespołu grodowego, a także romańsko-gotycka architektura. Wewnątrz katedry przechowywane są szczątki św. Wojciecha.

Starym rodowodem piastowskim może poszczycić się wiele miast Wielkopolski. W Poznaniu przetrwał kompleks sędziwych budowli sakralnych na Ostrowie Tumskim; w kryptach tutejszej katedry spoczywają pierwsi władcy Polski. Cenne pamiątki dziedzictwa kulturowego posiadają także: Gostyń - zespół klasztorny oo. Filipinów na Św. Górze, Łągów - XV-wieczny zamek, Międzyrzec - Zamek Piastowski, Nowa Sól – średniowieczna osada warzelników (magazyny solne). W rezydencji pałacowej w Gołuchowie zachwyty zwiedzających wzbudzają kolekcje waz greckich, gobeliny flamandzkie i liczne eksponaty sztuki wschodniej. Zamek magnacki w Kórniku słynie ze wspaniałej biblioteki, okazałych ogrodów, parku oraz arborretum. Do Lichenia – największej świątyni w Polsce – przybywają niezliczone rzesze pielgrzymów, dążąc kultem sanktuarium maryjne oraz zwiedzając miejsca o patriotycznej wymowie.

Nad Jeziorem Lednickim znajduje się atrakcyjne



znajduje się atrakcyjne

urządzony Wielkopolski Park Etnograficzny. We wsi Ochla k. Zielonej Góry ma siedzibę Muzeum Etnograficzne, w którym zgromadzono obiekty budownictwa ludowego z Wielkopolski, Łużyc i ziemi lubuskiej. Na tzw. „Pólku” we wsi Bralin odbywają się najslawniejsze odpusty w regionie. Muzeum Stanisława Staszica w Pile poświęcone jest życiu i twórczości niezwykłego księdza – prekursora polskiego przemysłu i ruchu spółdzielczego. Tradycje kolejarskie kultywuje Skansen-Parowozownia w Wolsztynie, organizując niezwykle widowiskowe parady lokomotyw „na wodę i węgiel” oraz przejazdy „retro”. W Regionie znajduje się kilkanaście zagród edukacyjnych, w których kultywuje się tradycje dziedzictwa kulturowego polskiej wsi. Każda z zagród oferuje turystom niezapomniane przeżycia a jednocześnie ciekawy program poznawczo – dydaktyczny. Na przykład warsztaty kulinarne prowadzone są w gospodarstwie „Dereniówka” w Lubieni Wielkiej. Warsztaty artystyczne, w tym lepienie z gliny i wykonywanie ozdób świątecznych są domeną gospodarstwa agroturystycznego w Czarnej. Program edukacyjny „od ziarenka do bochenka” realizuje gospodarstwo „Borowiecka Łąka” we wsi Borowiec, a zajęcia praktyczne w stajni i naukę jazdy konnej „Folwark Konny” Hermanów. „W Zagrodzie pod Szczupakiem” młodzież przedszkolna i szkolna może uczestniczyć w bardzo pouczających lekcjach teoretycznych i praktycznych pod hasłami: co to jest pole? co to jest łąka? itp. Biuro Turystyki Przyrodniczej „Dudek” w Słońsku organizuje Wczasy w Rzeczpospolitej Ptasiej, czyli program edukacyjny w Parku Narodowym „Ujście Warty”. Oferta ta uzyskała status Hitu Turystyki Wiejskiej.



Region Wielkopolski



Wielkopolskie, Lubuskie

Lokalne produkty tradycyjne

W Regionie Wielkopolskim ponad 130 potraw zostało wpisanych na Listę Produktów Tradycyjnych. Największą popularność uzyskały **rogale świętomarcińskie**, które związane są z ciekawą legendą. Otóż pewnemu cukiernikowi poznańskiemu przyśniło się, że koń św. Marcina zgubił złotą podkówkę przy wjeździe do miasta. Cukiernik zaczął piec ciastka w kształcie podkowy a opowiadany sen stał się skutecznym zabiegiem marketingowym. **Rogal świętomarciński** został zarejestrowany jako Chronione Oznaczenie Geograficzne w 2008 r. Rok później ten sam zaszczyt spotkał **andruty kaliskie** – słodkie, chrupiące wafle spożywane od XVIII w. - a także **wielkopolski ser smażony**, wytwarzany w Nowym Tomysłu od początku XIX w. Według tradycji recepturę sera przywieźli do Wielkopolski osadnicy z Niemiec

i Holandii. Potrawę sporządza się z tzw. zgliwiełego twarogu, często dodając kminek. Smażenie odbywa się na tłuszczu. Gdyby użyć do tego **oleju rydzowego** to mielibyśmy do czynienia z potrawą, którą wpisano do unijnego rejestru Gwarantowanych Tradycyjnych Specjalności. **Olej rydzo- wy** nie jest bynajmniej wytwarzany z grzybów, a wytłaczany z lniarki, zwanej rydzem. Jest to najstarsza i rzadka dzisiaj roślina oleista, spokrewniona z rzepakiem, znana już 3 tys. lat temu.

Smakoszom wędlin i mięsów polecamy **wędzonkę krotoszyńską**, **udziec pieczony** ze



2012/02/06

świni złotnickiej białej, salceson wiejski kruszewski, kielbasę jałowcową rokitnicką. Wśród ryb króluje **sielawa wędzona** z Jeziora Powidzkiego. Konsumentów może zmylić nazwa zupy, zwanej **ślepe ryby**. To określenie gwarowe oznacza, że w postnej zupie ziemniaczanej nie pływa nawet jedno oczko tłuszczu... Można też skosztować polewki z warzyw o egzotycznej nazwie **rumpuć**, albo **bambrzków** czyli placków ziemniaczanych z blachy, a na deser sięgnąć po **napój z hyčki**, tj. kwiatu czarnego bzu lub po **kusztyczek miodówki witosławskiej**. Jednak prawdziwym potentatem w produkcji tradycyjnych napojów alkoholowych jest ziemia lubuska, z zielonogórskim zagłębiem winiarskim. Tu cieszą oczy plantacje winogron, tu przetwarza się owoce w szlachetny trunek, tu istnieje zawód winogrodnika i tu powstał Lubuski Szlak Wina i Miodu. W kwaterach na szlaku można przenocować, dobrze zjeść, zwiedzić plantacje winnic, zobaczyć metody przetwarzania winnych gron w trunki, a ponadto posmakować win musujących, białych, czerwonych, deserowych, półsłodkich, półwytrawnych i słodkich ze szczepów niemieckich, mołdawskich, słowackich i innych. Na trasie szlaku znajduje się „Winnica Kinga” – najstarsza na ziemi lubuskiej, licząca kilka tysięcy krzewów. Podczas konkursów winiarskich i różnego rodzaju festynów kulinarnych, a także Dni Zielonej Góry, degustuje się nie tylko trunki z lubuskich piwnic, ale też **gołąbki z liści winogron**.

Tradycje pszczelarskie, podobnie jak winiarskie, sięgają również piastowskich czasów. Producenci miodu pitnego nawiązują do tradycyjnych receptur miodosytnicznych, wytwarzając szlachetny **trójniak** w Zielonej Górze i okolicach. Tutejszy **ziołomiód** pokrzywowy cieszy się dużą popularnością ze względu na wyjątkowe właściwości zdrowotne, szczególnie krwiotwórcze, immunologiczne i oczyszczające przewód moczowy.





Rezydencja Nad Jeziorem

Jarczyńscy Katarzyna i Michał
Pestkowica 1, 64-763 Kuźnica
tel. +48 502 606 847

e-mail: katarzyna.jarczynska@wp.eu
www.pestkownica.com.pl

N 53°1'15" E 16°2'35"



Obiekt położony w środku lasu, nad jeziorem na terenie Puszczy Drawskiej. Oaza ciszy i spokoju. Mile widziane rodziny z dziećmi, dla których przygotowano wiele atrakcji: obserwatorium astronomiczne, plac zabaw, zestaw dla poszukiwaczy złota, trampolina, basen, wypożyczalnia sprzętu sportowego dla dzieci i dorosłych, piaszczysta plaża nad jeziorem, łódki, rowery wodne, wędkowanie z pomostu. Do dyspozycji gości noclegi w pokojach gościnnych, apartamentach i w domku myśliwskim a także kort tenisowy i miejsce na grilla i ognisko. Można tu także organizować wesela, imprezy integracyjne i gry terenowe.

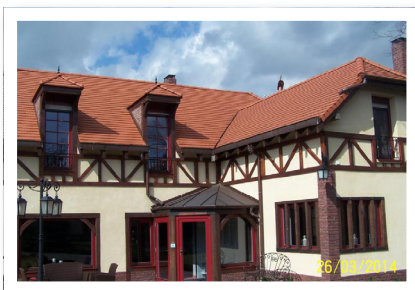

MIRABELKA

Anna Koniewicz Kruk, Kazimierz Kruk
Piła 10a, 63-313 Chocz, Wielkopolska
tel. +48 602 582 800

e-mail: agroturystyka@mirabelka.eu
www.mirabelka.eu

N 51°57'7" E 17°55'6"



Południowa Wielkopolska to bardzo atrakcyjna okolica dla osób lubiących aktywny wypoczynek. W pobliżu znajduje się pałac Izabeli Czartoryskiej w Gołuchowie z rozległym parkiem i zagrodą żubrów, danieli, dzików i koników polskich. W gospodarstwie istnieje możliwość zorganizowania spływów kajakowych rzeką Prosną. W stawie można łowić ryby a w pobliskich lasach zbierać grzyby. Okolice pełne są dzikich zwierząt. Na krótkim spacerze można zobaczyć stada saren, zające, czaple, żurawie. Dla chętnych gospodarstwo oferuje naukę jazdy konnej w stylu western, a dla zaawansowanych jazdy konne po lesie. Zimą organizowane są kuligi.

35

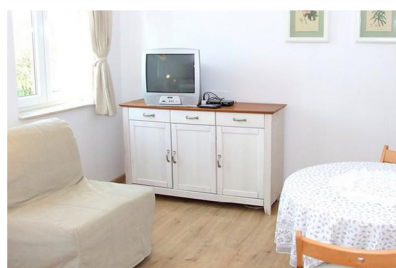

Chata Miłkowska

Czubaszewska Paulina
Miłkowo 61D, 64-720 Lubasz, Pojezierze,
tel. +48 604 550 195
e-mail: milkowo@o2.pl
www.milkowo.pl
N 52°48'51" E 16°30'42"



Kwarta znajduje się na terenie Puszczy Noteckiej. To siedlisko stworzone dla miłośników przyrody, przygotowane ze szczególną troską o potrzeby rodzin z małymi dziećmi. Poruszając się po leśnych szlakach pieszych, konnych i rowerowych natknąć się można na jelenie, sarny, dziki, lisy, zające. Jesienią lasy pełne są grzybów. W pobliżu znajduje się jezioro. Warto odwiedzić wiatrak – koźlak a także przemierzyć malownicze wzgórza Szwajcarii Czarnkowskiej i przepłynąć kajakiem odcinek Noteci. Do dyspozycji gości salon, kuchnia, parking i teren zielony z placem zabaw, grilllem, miejscem na ognisko. W gospodarstwie mieszkają zwierzęta.

36

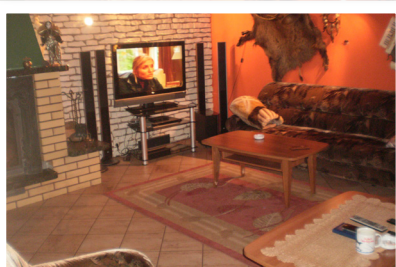

Ranczo Żurawia Kuźnia

Jeszke Danuta
Kuźnica Czarnkowska, ul. Wyzwolenia 63
64-700 Czarnków
tel. +48 605 677 691, 503 779 447
e-mail: info@ranczozurawiakuźnia.pl
www.ranczozurawiakuźnia.pl
N 52°57'40" E 16°30'39"



Siedlisko malowniczo położone w Pradolinie Noteci. Ranczo zaprasza amatorów aktywnego wypoczynku, jak również gości pragnących ciszy i spokoju oraz wysokiego standardu pobytu. Rozległa działka siedliskowa jest przystosowana do wypoczynku, biesiad, zabaw. Kulinarną specjalnością gospodarzy są pstrągi. Goście mogą korzystać z łowiska z pomostem, ze smażalnią oraz wędzarnią, z ogrodu wypoczynkowego z tarasami, miejscem na ognisko i grilla, mini ZOO, sadu oraz rowerów. Właściciele organizują przyjęcia rodzinne, spotkania integracyjne i szkolenia. W pobliżu grzybny las i tereny do uprawiania turystyki aktywnej: pieszej, rowerowej i konnej.

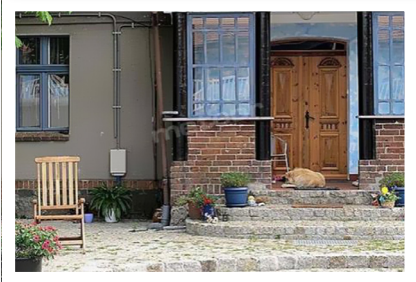
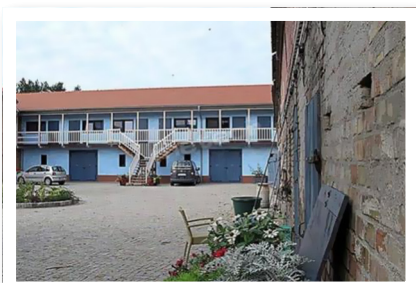

Dworek nad Drawą

Reizig Elżbieta

Stefanowo 1, 64-761 Krzyż Wlkp

tel. +48 72 884 38 39

e-mail: elzbieta-reitzig@gmx.de

www.dworek-nad-drawa.pl

N 52°54'7" E 15°58'38"



Dworek leży nad rzeką Drawą, niedaleko od Krzyża Wielkopolskiego. W pobliżu piękne tereny Drawieńskiego Parku Narodowego z bogatą florą i fauną, w którym wylęga się ponad połowa wszystkich ptaków polskich. Na obszarze parku znajduje się około 20 jezior, z czego największe ma ponad 10 km długości, natomiast rzeka Drawa w 2008 roku uznana była za najczystsza rzekę naszego kraju. Dworek nad Drawą posiada certyfikat gospodarstwa ekologicznego, w którym właściciele prowadzą hodowlę bydła mięsnego. Atrakcyjna okolica sprzyja turystyce aktywnej: jeździe konnej, pieszym wędrownikom, wędkowaniu, grzybobraniu, sportom wodnym a teren wokół domu wypoczynkowi.

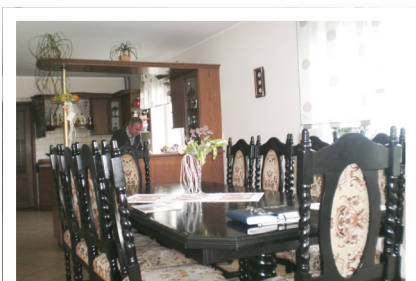

Faferek Janusz

Osuch 6a

ul. Staromiejska 24

64-700 Czarnków

tel. +48 661 944 344

www.agroturystyka.com

N 52°54'19" E 16°34'7"



Miasto Czarnków położone jest na skraju Puszczy Noteckiej nad rzeką Noteć, w pobliżu pięknych jezior. To jeden z najatrakcyjniejszych zakątków regionu tzw. Szwajcaria Czarnkowska. Obiekt położony na przedmieściu, zaprasza do aktywnego wypoczynku w oparciu o 7 stawów rybnych. Do dyspozycji trzy pokoje z łazienkami lub pole namiotowe. Istnieje możliwość pełnego wyżywienia opartego o produkty z gospodarstwa. W lecie odbywa się tu wielkie wędkowanie. Ryby można zakupić a także uwędzić, lub przygotować na grillu. Pobliskie lasy pełne są grzybów, jagód i zwierząt. Gospodarze organizują spływy kajakowe oraz imprezy okolicznościowe.

DOM WŚRÓD LASÓW

Piechowiak Jacek

Przyłęg 5, 64-980 Trzcianka, Wielkopolska

tel. +48 67 216 26 77

e-mail: jpiechowiak@wp.pl

www.agroturystyka.trz.pl

N 53°2'28" E 16°19'21"



Polsko-niemiecka rodzina oferuje atrakcyjny wypoczynek w gospodarstwie położonym w środku lasu, na styku Puszczy Noteckiej i Puszczy Nad Drawą. Dla gości przygotowano pokoje i miejsca campingowe. Obiekt nadaje się także na spotkania biznesowe i warsztaty. W upalne dni można się wykąpać w niedużym jezioru koło domu, lub popływać łódką. Dla turystów przygotowano: miejsce na ognisko, altanę do biesiadowania, wypożyczalnię rowerów oraz łódek. W okolicy znajduje się wiele jezior i lasów. To doskonałe tereny na wyprawę rowerowe. Obiekt nagrodzony w konkursie Urzędu Marszałkowskiego na najlepszy obiekt agroturystyczny województwa.



Leśna Podkowa

Podskarbi Piotr

Rychlik 23, 64-980 Trzcianka

tel. +48 508 246 430, 603 098 189

e-mail: monika@lesna-podkowa.pl

www.lesna-podkowa.pl

N 53°1'29" E 16°21'36,9"



Piękny, rozległy teren przylegający do lasu nad rzeką Bukówką skłania do wypoczynku o każdej porze roku. Malowniczo położone gospodarstwo na pograniczu Pojezierza Wałeckiego i Pradoliny Noteckiej. Do dyspozycji gości przygotowano pokoje 2-3 osobowe z pełnym węzłem sanitarnym, jadalnią, pokojem kominkowym, pokojem dziennym z kącikiem zabaw dla dzieci, salę bilardową, mini bilardem, piłkarzykami, siłownię, kajaki, rowery wodne i łódkę. Gospodarze oferują całodzienną żywność: tradycyjne, dietetyczne i wegetariańskie. W gospodarstwie można skorzystać z jazdy konnej, kuligów i przejażdżek bryczką. Prowadzony jest pensjonat dla koni.





Kwiejce-Karpniki

Ratajczak Aleksandra

Kwiejce 35, 63-733 Drawsko Wielkopolska,

tel. +48 67 256 33 55, 605 076 526

e-mail: poczta@kwiejce.pl

www.kwiejce.pl

N 52°46,5" E 15°55,9"



Dom położony jest w malowniczej okolicy nad rzeczką i rozległymi stawami rybnymi, w środku Puszczy Noteckiej. Do wynajęcia pokoje 2- i 4- osobowe z łazienkami. Gospodarze dysponują wypożyczalnią rowerów, łodzi i roweru wodnego. W ofercie gospodarstwa: możliwość kąpania się, łowienia ryb oraz zbierania i suszenia grzybów. Atrakcyjne przyrodniczo i krajobrazowo tereny sprzyjają turystyce aktywnej: wędrownkom pieszym, wycieczkom rowerowym, rajdom konnym, sportom wodnym. Właściciele serdecznie zapraszają osoby niepełnosprawne.



Nad stawem

Smug Barbara

Stajkowo 87b, 64-720 Lubasz,

Puszcza Nadnotecka

tel. +48 67 255 61 21, 503 647 014

e-mail: stajkowo78b@o2.pl

www.stajkowo.pl

N 52°50'16" E 16°29'31"



Gospodarstwo agroturystyczne Nad Stawem położone jest w centrum małej, spokojnej i cichej wsi Strajkowo, otoczonej lasami Puszczy Nadnoteckiej, polami i łąkami. Do dyspozycji gości 5 pokoi z łazienkami. Niedaleko budynku znajduje się staw, gdzie można łowić ryby takie jak karpie, amury, liny, czy płotki. Na terenie obiektu usytuowano dla chcących wypoczywać gości altanki oraz ogród zimowy, a także domek z rybami, czyli coś dla wędkarzy i nie tylko. Własnoręcznie złowione ryby można przygotować w kuchni udostępnionej dla gości. Atrakcyjną okolicę można zwiedzać na wypożyczonych od gospodarzy rowerach lub w czasie wędrowek pieszych.



Willa Sobieski

Sobieska Marta

Dzierżąno Wielkie 129, 64-730 Wieleń

tel. +48 672 560 324

e-mail: artemis.zoo@wp.pl

www.willasobieski.pl

N 52°59'20" E 16°12'34"



Duży drewniany dom usytuowany na wzgórzu, otoczony dziewiczymi lasami. Z tarasu widok rozciągający się na staw, dalej jezioro a za nim nieskończony horyzont lasów. To niesamowite miejsce, idealne dla osób pragnących odpocząć od miejskiego zgiełku. Całoroczny apartament rodzinny, w którego skład wchodzi salon, doskonale wyposażona kuchnia, trzy klimatyzowane sypialnie, dwie wygodne łazienki. Duży taras z widokiem na jezioro. Do dyspozycji gości sauna i staw kąpielowy. Możliwość wykupienia wyżywienia. Specjalność domu dziczyzna i warzywa z ekologicznego ogrodu, a także chleb wypiekany w piecu opalonym drewnem.



Lucyna

Andrzejczak Lucyna, Wincenty Mórka

ul. Spokojna 19, 63-100 Śrem

tel. +48 694 718 180

e-mail: agrolucyna@interia.pl

N 52°0'53.78" E 16°57'36.11"



Mórka to spokojna wieś na terenie Pojezierza Leszczyńskiego, usytuowana w atrakcyjnej okolicy, z dużą ilością czystych jezior i lasów. Gospodarstwo położone na uboczu wsi, z dala od innych zabudowań, zapewnia to ciszę i wypoczynek na łonie natury. Obok domu znajduje się ogród oraz niewielki sad owocowy, wspaniałe miejsce do relaksu. Na aktywnych czeka boisko do siatkówki, a dla osób preferujących bierny wypoczynek – idealne warunki do kąpieli słonecznych lub odpoczynku pod guszą. Malownicza i urozmaicona okolica sprzyja wycieczkom rowerowym, pieszym wędrowkom, sportom wodnym, wędkowaniu i grzybobraniu.





DĘBINA

Cieślík Marzena

Sarbka 14, 64-700 Czarnków,
tel. +48 67 255 12 18, 603 832 151

e-mail: debinasarbka@tlen.pl

www.debina.abc.pl

N 52°55'46" E 16°38'45"



Gospodarstwo rolne zajmujące się hodowlą koni Huculskich i trzody chlewnej, położone jest na terenie Nadleśnictwa Sarbka. Na gości czekają pokoje z łazienkami i aneksem kuchennym. Świetną rozrywkę stanowi jazda konna, istnieje możliwość nauki dla początkujących. Dookoła rozciągają się, należące do gospodarzy pola oraz lasy, więc każdy adept jeździectwa może sprawdzić swoje umiejętności w terenie. Na posesji znajduje się basen oraz kort tenisowy i miejsce na ognisko. Okolicę można poznać w czasie wycieczek rowerowych. Pobliskie lasy bogate są w grzyby, jagody i dziką zwierzynę. Można łowić ryby w śródleśnym zalewie.

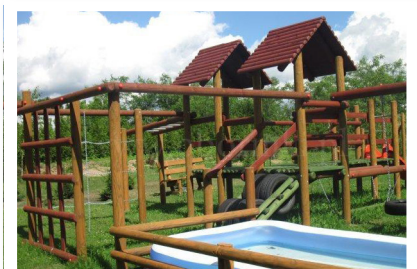

Pogoda

Daszkiewicz Andrzej

Wieś Słonawy 14, 64-600 Oborniki, Północna
tel. +48 61 296 38 21, 501 467 967

e-mail: i.daszek@op.pl

N 52°39'42" E 16°45'58"



Wieś Słonawy położona jest na skraju Puszczy Nadnoteckiej, w bezpośrednim sąsiedztwie rzeki Warty. Gospodarstwo umożliwia rodzinom wypoczynek weekendowy. W ofercie przygotowano wiele atrakcji: wędkowanie, grillowanie, organizacja spływów kajakowych, gry i zabawy wojenne w naturalnym terenie (paintball). Do wynajęcia, w okresie od wiosny do wczesnej jesieni: domek letni typu "Brda" z możliwością zakwaterowania ośmiu osób i domek camping dla czterech osób oraz uzbrojone (woda, prąd, sanitariaty, punkty ogniskowe) pole biwakowe na 50 namiotów. Okoliczne lasy bogate są w grzyby i sprzyjają pieszym wędrowkom oraz wycieczkom rowerowym.



Niedźwiedzia Gawra

Gasperowicz Romuald,
Kruteczek 29, 64-720 Lubasz
tel. +48 67 255 79 97, 504 164 864
e-mail: biuro@niedzwiedziagawra.pl

N 52°49'11.1" E 16°24'20.3"



Ośrodek oferuje noclegi, zarówno w pokojach jak i na campingu. Atrakcją są loty widokowe motolotnią nad Puszcą Notecką i Pradolina Noteci. Istnieje możliwość korzystania z kąpieliska nad jeziorem Kruteczkim oraz wędkowania w prywatnych zarybionych stawach. Na terenie ośrodka znajduje się boisko do siatkówki i stół do tenisa. Dla gości przygotowano: kajaki, łódki, samochód terenowy oraz rowery górskie. Organizowane są polowania oraz grzybobrania i ogniska. Malownicze tereny sprzyjają aktywnemu wypoczynkowi w czasie wycieczek rowerowych, samochodowych i spływów kajakowych. W pobliskim ośrodku jeździeckim istnieje możliwość nauki jazdy konnej.



Kmiecikówka

Kmieciak Zofia
Lubiatówko 43, 63-140 Dolsk
tel. +48 61 282 56 80, 608 664 633
e-mail: agrokmieciak@poczta.onet.pl
www.kmieciak.agroturystyka.pl

N 51°59'47" E 17°2'9"



Okolice Lubiatówka należą do najpiękniejszych zakątków regionu. Położenie wśród jezior i lasów stwarza wspaniałe warunki do wypoczynku. Szczególną atrakcją jest leśna trasa prowadząca do "Folwarku Sopolcowo" pierwszego w Polsce skansenu filmowego. Dla gości przygotowano parter domku z osobnym wejściem oraz tradycyjną chatę. Do dyspozycji turystów udostępniono: ogród z miejscem na ognisko i grilla, sad, a także stawy rybne, boisko do siatkówki, rowery, żaglówkę. W gospodarstwie żyje wiele zwierząt. Żywnienie gości oparte na własnych produktach. Za sprawą trzech połączonych ze sobą jezior, miłośnicy sportów wodnych znajdą dobre warunki.

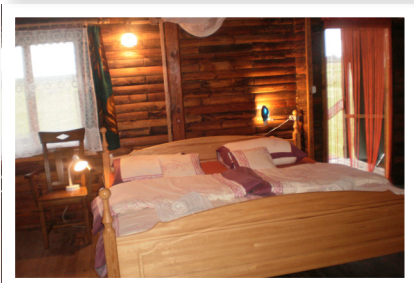

Gospodarstwo **Na Łęgach**

Paluszkievicz Anna i Piotr
Lubcz Mały 17

64-761 Krzyż Wielkopolski
tel. +48 67 253 31 59, 602 302 382

e-mail: legilubcz@wp.pl

www.ekotouristfarm.pl

N 52°57'17" E 16°8'45"



Krajobraz gminy, w której leży wieś Lubcz Mały jest bardzo urozmaicony. Szczególnie urokliwe są głęboko wcięte doliny Drawy i Płocicznej. Piękne lasy, jeziora tworzą wspaniałe krajobrazy Drawieńskiego Parku Narodowego. Gospodarstwo rolne prowadzone jest metodami ekologicznymi i posiada atest. Właściciele zajmują się ekoturystyką, hodują drób, uprawiają ziemniaki, zboża oraz warzywa na potrzeby własne oraz gości. Gospodarze zapraszają od kwietnia do końca października. W ofercie noclegowej: camping oraz pokoje do wynajęcia. Właściciele organizują: spływy kajakowe, grzybobrania, przejażdżki konne oraz przeloty samolotami turystycznymi.



Debina

Pawłowski Tomasz

Staszica 2/1, 64-761 Krzyż Wielkopolski

tel. +48 67 256 52 99, 502 130 143

e-mail: niko1@poczta.onet.eu

www.debina.agroturystyka.pl

N 16°0'58" E 20°39'16"



Obiekt znajduje się w środku lasów dębowych, w pobliżu rzeki Drawy. Jest to raj dla grzybiarzy, wędkarzy, oraz dla wszystkich tych, którzy chcą spędzić wolny czas w spokoju i ciszy, w pobliżu atrakcyjnej przyrody. Do dyspozycji gości urządzone pięć pokoi z łazienkami oraz kuchnię. Na upalne dni przygotowano basen, a dla dzieci plac zabaw. Na miejscu istnieje możliwość wypożyczenia rowerów i odbycia niezapomnianych wycieczek rowerowych leśnymi trasami. Właściciele organizują również spływy kajakowe rzeką Drawą, która płynnie przez piękny Drawski Park Krajobrazowy i dziewiczy Drawieński Park Narodowy.



Rancho Bonanza

Piątek Zdzisław

Kamiennik 6, 64 - 733 Drawsko

tel.+48 67 256 32 80, 604 261 664

e-mail: ranchobonanza@interia.pl

www.bonanzaz.republika.pl

N 52°48'36" E 15°58'24"



Rancho Bonanza to rozległy kompleks wypoczynkowy, położony w malowniczej wsi, na skraju Puszczy Noteckiej nad rzeką Miałką. Gospodarstwo przygotowało wiele atrakcji dla gości: przejażdżki bryczkami, jazda konna, basen, siłownię, tenis stołowy, boisko do siatkówki, koszykówki, kort tenisowy, ruady. Gospodarze oferują miejsce do grillowania i na ognisko oraz wędrowanie w pobliskim stawie. Organizowane są również imprezy rekreacyjno-wypoczynkowe oraz okolicznościowe, spływy kajakowe, paintball, miasteczko alpinistyczne. Atrakcyjna okolica sprzyja wędrownikom pieszym, rajdom rowerowym, a lasy grzybobrani.



Wiejska Baza Noclegowa

Sozański Marcin

Łokacz Mały, ul. M. Konopnickiej 21,

64-761 Krzyż Wielkopolski, Dolina Noteci

tel.+48 512 977 999

e-mail: wiejskabaza@wp.pl

wiejskabaza.dobrynocleg.pl

N 52°53'23" E 16°0'56"



Gospodarstwo położone jest w malowniczej okolicy. Gościom oferuje 3 pokoje z łazienkami i kuchnię. Posiada również miejsce na grilla i ognisko a także miejsca parkingowe. Swoja ofertę kieruje przede wszystkim do aktywnie wypoczywających gości: wędkarzy, grzybiarzy, kajakarzy, rowerzystów, ornitologów i przyrodników oraz wszystkich tych, którzy chcą odpocząć blisko dzikiej przyrody. Odpowiednia lokalizacja obiektu dostarcza niezapomnianych wrażeń wszystkim wypoczywającym tu turystom. Bliskość rzek Drawy i Noteci, a także Jeziora Królewskiego i Puszczy Drawskiej świadczą o atrakcyjności tego miejsca.



Jędrusiowa Chata

Wojciechowska Zofia i Andrzej
Kocięń Wielki 33, 64-730 Wieleń nad Notecią
tel. +48 67 256 34 20, 505 996 010
e-mail: jedrusiowachata@poczta.onet.pl
www.jedrusiowa.chata.republika.pl

N 52°57'46" E 16°14'49"



Gospodarstwo położone w ekologicznie czystym rejonie, w północnej części Puszczy Noteckiej, przygotowało ofertę dla gości chcących aktywnie wypoczywać. W programie pobytu posiada następujące propozycje: jazdę konną, hipoterapię, przejażdżki bryczką lub wozem, a zimą kuligi. Na terenie posesji znajduje się „leśne” boisko do siatkówki i badmintonu, stół do tenisa, tablica do kosza oraz rowery. Do dyspozycji gości przygotowano miejsce do grillowania i na ognisko, piec chlebowy i wędzarnię. Niedaleko gospodarstwa przebiega piękna dolina rzeki Bukówki i znajduje się jezioro Dzierżązno i zarybione stawy. Lasy zachęcają do spacerów i grzybobrania.



Agrokuźnica

Żółkiewicz Mariusz
Kuźnica Żelichowska 51
64-763 Kuźnica Żelichowska
tel. +48 882 827 955, 788 700 090
www.agrokuźnica.pl

N 52°59'21.2" E 16°4'38"



Wolnostojący budynek mieszkalny zaprasza na wypoczynek w pobliżu lasów, jezior i rzeki. Miejsce przeznaczone dla osób szukających ciszy i spokoju. Wieczorem możliwość zorganizowania ogniska, grilla. Niepowtarzalne walory miejsca sprzyjają aktywnemu wypoczynkowi – wycieczkom rowerowym i pieszym. Całe gospodarstwo położone jest wśród przepięknych lasów, w pobliżu Drawieńskiego Parku Narodowego. Pobliskie lasy bogate są w grzyby i dziką zwierzynę. Na terenie gospodarstwa znajduje się: suszarnia grzybów, bar "Leśny". Gospodarze oferują przejażdżki bryczką i konno. W pobliżu znajduje się wiele jezior, które dają możliwość wypoczynku nad wodą.



STANDARD

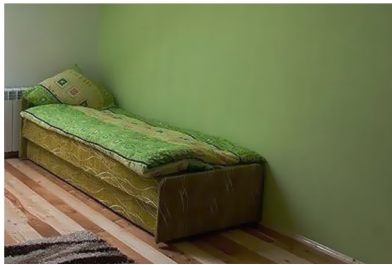

U Barbary Bielice

Haydn Izabela

Nowe 19, 64-761 Krzyż Wielkopolski

tel. +48 672 564 365, 693 984 365

www.agrokuznica.pl

N 52°52'46" E 16°0'49"



Gospodarstwo położone na skraju lasu przy ujściu rzeki Drawy do Noteci. Atutami tego miejsca jest cisza i spokój. Duża ilość grzybów, jagód, możliwość łowienia ryb w rzekach, jeziorach oraz oczkach wodnych należących do gospodarstwa to nie jedyne atrakcje, jakie daje pobyt w kwaterze. Dzieciom na pewno sprawi radość obecność zwierząt w gospodarstwie. Wspaniałe widoki sprzyjają wycieczkom pieszym i rowerowym, zapewniając niezapomniane chwile. Akwenty sprzyjają również sportom wodnym.. Zwolennikom turystyki kajakowej śmiało można polecić spływy Drawą, rzeką o czystej i bystrej wodzie, płynącą wśród przepastnych lasów i cudownych wręcz krajobrazów.



STANDARD

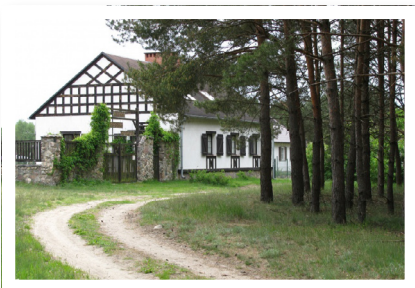

Na leśnym rozdrożu

Jerenkiewicz Elżbieta i Tadeusz

Przyłęg 1, 64-980 Trzcianka

tel. +48 672 162 130

www.nalesnymrozdrozu.pl

N 53°03'18" E 16°20'02,83"



Gospodarstwo położone w puszczy Drawskiej wśród wspaniałych lasów mieszanych, bogatych w grzyby. Idealne miejsce do wypoczynku na łonie natury. Przy domu jest duża, słoneczna łąka z bocianim gniazdem. Istnieje możliwość obserwacji licznych zwierząt i ptaków. Gościom towarzyszą koncerty ptaków leśnych i malownicze zachody słońca. Dla turystów przygotowano: stół do tenisa, piłkarzyki, basen oraz dmuchane baseniki dla dzieci. Atrakcją dla najmłodszych jest również: szopa pełna strachów, huśtawki i piaskownica. Na terenie posesji znajduje się kosz, boisko do siatkówki i badmintona, rowery i łódka oraz miejsce na ognisko i altanki do wypoczynku.

57



STANDARD



Ranczo w Dolinie

Matkowsy Kazimiera i Józef
Straduń 20 A
64- 980 Trzcianka
tel. +48 607 046 885

N 53°3'1" E 16°22'52"



Gospodarstwo leży nad jeziorem Straduńskim na terenie Puszczy Noteckiej. Posiada własne moło, które może służyć do leżakowania i łowienia ryb. Do dyspozycji gości jest sprzęt pływający, rowery, grill, suszarnia grzybów, ogrodzone stawy hodowlane. Zapewnione są doskonałe warunki do nauki jazdy konnej. Piękne tereny gwarantują wypoczynek na łonie natury, szczególnie popularne są tutaj grzybobrania, wypadki wędkarskie i rowerowe. Ranczo oferuje noclegi w 15 pokojach oraz możliwość korzystania z posiłków w stołówce. Do największych atrakcji należy: pływanie łódkami i kajakami oraz żaglówką, a także wycieczki rowerowe.

58



STANDARD

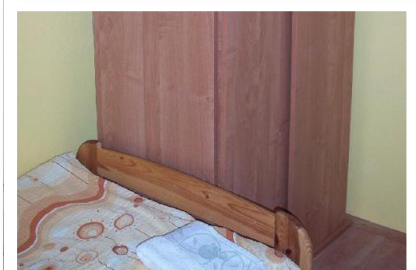

Za torem

Przywara Marek
Goraj 21C, 64-700 Czarnków
tel.+48 67 255 67 49, 605 085 780, 693 364 484
e-mail: marek-7-68@o2.pl
www.za_torem.republika.pl

N 52°51'56" E 16°29'33"



Miejscowość położona w północno-zachodnim krańcu Wielkopolski, w pobliżu Puszczy Noteckiej, bogatej w runo leśne oraz dzikie zwierzęta. Gospodarstwo leży w atrakcyjnym terenie, dookoła pola, łąki. Gospodarze organizują imprezy okolicznościowe i integracyjne do 35 osób. Do dyspozycji gości łowisko, przejażdżki bryczką i kuligi z ogniskiem, bezpieczny parking. Do dyspozycji najmłodszych plac zabaw i piaskownica.



STANDARD



Przystań kajakowa **Meta na Drawie**

Rybarczyk Wojciech
Łokacz Wielki, 64-761 Krzyż Wlkp
tel. 502 606 847
e-mail: pracowniawr@interia.pl
www.metanadrawie.eu

N 52°52'35" E 15°59'26"



Gospodarstwo położone jest wśród drzew w pobliżu rzeki Drawy. Miejsce na rekreację w kajaku po najładniejszych rzekach regionu: Drawa, Korytnica, Mierzęcinka, Bukówka, Noteć, Miałka, Piława, Rurzyca, Gwda. Przystań wyposażona jest w zaplecze sanitarne, bar z domowymi posiłkami, zadaszone miejsce na biesiadę, ognisko, grill, dostęp do łodówki, bezpieczny parking i miejsce na rozbiór namiotów. W obiekcie wypożyczalnia kajaków, namiotów, śpiworów i innego sprzętu turystycznego. Atrakcje zapewnione są także dla tych, którzy nie pływają kajakami. Należy do nich jazda konna, grzybobranie, wyprawy rowerowe, wędrowki z kijkami.



STANDARD



U Artystki

Szynkowska Magdalena
Jędrzejewo 103, 64-713 Jędrzejewo
tel. +48 785 955 112

N 52°54'27" E 16°23'56"



Dla gości przygotowano piękny, 150-letni dom, w typie starej chaty wiejskiej. W okolicy lasy, bogate w runo. Właścicielka - absolwentka Liceum Sztuk Plastycznych w Poznaniu, a także absolwentka UAM na kierunku historia sztuki jest autorką kopii ikon prawosławnych oraz obrazów starych mistrzów. Dla gości przygotowano 10 miejsc noclegowych z dostępem do kuchni. W ogrodzie plac zabaw dla dzieci. Właścicielka prowadzi zajęcia w prywatnej pracowni, organizuje warsztaty artystyczne - malarstwo, rzeźbiarstwo dla dorosłych i dla dzieci. Atrakcją są również wędrowki piesze po lesie połączone z grzybobraniem.



STANDARD



Rodzinne Gospodarstwo Agroturystyczne

Ściepura Józef
Jedrzejewo - Piaski 40, 64-713 Jedrzejewo,
tel. +48 67 256 62 01, 602 668 757

N 52°54'27" E 16°23'56"



Gospodarstwo agroturystyczne położone jest na skraju Puszczy Noteckiej. Można tu obserwować dzikie zwierzęta i ptactwo: żurawie, sarny, dziki, jelenie i lisy. Obiekt posiada 3 pokoje i 2 łazienki do dyspozycji gości. Istnieje możliwość korzystania z kuchni i pokoju wypoczynkowego, wyposażonego w bilard. Główną atrakcją są wędrowniki po lesie, grzybobranie i zbieranie ziół oraz wyprawy rowerowe. Gospodarz zapewnia domową, wiejską kuchnię. Zielony, rozległy teren gospodarstwa zaprasza na grilla lub ogniska. Dużo miejsca do zabawy w czasie organizowanych imprez integracyjnych i okolicznościowych.

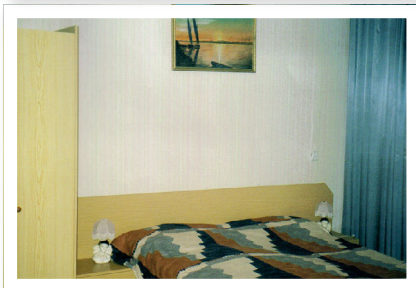

Dwór i stajnia Dębogóra

Rau-Heina Maria
Dębogóra 18, 64-730 Wieleń
tel.+48 67 256 03 26, 609 610 147
e-mail: rezerwacje@debogora.pl
www.debogora.pl

N 52°58'30" E 16°7'49"



Dębogóra jest miejscowością położoną na skraju Puszczy Noteckiej, gdzie kryształowo czyste powietrze i przyroda pozwala na wspaniały wypoczynek. Otoczenie pól, lasów, śpiew ptaków i żabi rechot przenoszą gości w sielankową atmosferę. Dwór wypełniają pamiątki rodzinne, trofea myśliwskie i stylowe meble. Kuchnia serwuje smaczne dania z własnych produktów. Okoliczne lasy, pełne grzybów, oczek wodnych, strumieni, wzniesień, wąwozów i przygotowanych szlaków turystycznych przyciągają: rowerzystów, kajakarzy, wędkarzy i koniarzy. Właściciele organizują spływy kajakowe rzeką Drawą. W ofercie wypoczynek dla gości indywidualnych i pobyty grupowe.



Dom nad Zalewem

Violetta Wawszczak
Radzyny, ul. Krańcowa 3, 64 – 530 Kaźmierz
tel. +48 606 466 748
e-mail: violetta.wawszczak@gmail.com
www.agroturystyka-radzyny.pl

N 52°32'11" E 16°34'17"



Gospodarstwo agroturystyczne położone 35 km od Poznania, w malowniczej okolicy nad Zalewem w dolinie rzeki Somy, otoczonej lasami. Gospodarstwo prowadzi hodowlę koni oraz naukę jazdy konnej. Rozpościera się stąd wyjątkowy widok na Zalew Radzyny i okoliczne lasy. Dla gości urządzone ogród z altaną, grillem, miejscem na ognisko, placem zabaw dla dzieci i małym basenem. W obiekcie jest sauna i jacuzzi, a także można skorzystać z masażu leczniczych i limfatycznych. Do dyspozycji turystów są rowery i rowery wodne. Dla gości gospodyni przygotowała kursy rysunku, malarstwa na szkle i batiku. Radzyny to także raj dla wędkarzy.



STANDARD



Karczma Kaliska

Nowak Janusz
Szadek 44, 62-834 Ceków
Południowa Wielkopolska
tel. +48 62 763 12 55, 602 833 324
e-mail: novim@interia.pl
www.agroturystyka.kalisz.pl
N 51°52'2" E 18°15'57"



Obiekt położony jest w pobliżu najstarszego miasta w Polsce – Kalisza. Zabudowa gospodarstwa nawiązuje do historycznego miejsca związanego z ostatnim miejscem postoju przed granicą imperium pruskiego i rosyjskiego. Znajduje się tu wiele obiektów związanych z tym okresem: zagroda ziemiańska, karczma, ruska bania, kuźnia, spichlerz, rekonstrukcje przejść granicznych. Oferta ta stanowi połączenie historii, dziedzictwa kulinarnego i rekreacji. W ofercie warsztaty, prelekcje, pokazy przygotowania żywności. Gospodarze polecają pakiet turystyczny – pobyt i udział w biesiadzie regionalnej, zwiedzanie Kalisza oraz dworku w Russowie.



Dom Pod Sosnami

Mazurek Aneta i Paweł

Gręzawa 21, 68-219 Tuplice

tel. +48 501 774 502

e-mail: dompodsosnami@interia.pl

www.dompodsosnami.agrowakacje.pl

N 51°42'30," E 14°51'33"



Certyfikowane gospodarstwo ekologiczne położone tuż przy lesie. Dla gości przygotowano domek mieszczący się w ogrodzie, z widokiem na las oraz pokoje w adaptowanej części stodoły. Na terenie gospodarstwa znajduje się basen kąpielowy, miejsce na ognisko, suszarnia z grillem i wędzarnią, wypożyczalnia rowerów. Gospodarze serwują wiejską kuchnię na bazie własnych warzyw ekologicznych. Goście jadają wyłącznie pieczony na miejscu wiejski chleb. W ofercie wędkowanie i grzybobranie, wędrowniki piesze i rowerowe oraz penetrowanie największej moreny czołowej na świecie, wpisanej na listę UNESCO. Gospodarstwo stanowi doskonałą bazę wypadową do Niemiec.



Region Mazowiecko-Podlaski i Warmińsko-Mazurski

Mazowieckie, łódzkie, Podlaskie, Warmińsko-Mazurskie

Dziedzictwo przyrodnicze

Region obejmuje obszary czterech województw: mazowieckiego, łódzkiego, warmińsko-mazurskiego i podlaskiego, a geograficznie trzy krainy: Pojezierze Mazurskie, Nizinę Mazowiecką i Nizinę Podlaską. Atrakcyjność turystyczna Mazur znana jest od dawna. Nigdzie w Polsce nie występują tak licznie jeziora skupione w dużych grupach, ponadto tu znajdują się największe i najgłębsze z nich: Jezioro Śniardwy o pow. 113 km² i Jezioro Hańcza o gł. 113 m. Pomiędzy Węgorzowem a Rucianem można naliczyć kilkadziesiąt jezior, a każde z nich wyróżnia się swoistą urodą, kształtem, piaszczystym lub kamienistym brzegiem. Jeziora: Mamry, Niegocin, Tałty, Śniardwy, Nidzkie i inne są połączone siecią kanałów, które umożliwiają wodniakom pokonywanie dalekich odległości. Podobne ciągi jezior, chociaż w mniejszej skali, znajdują się w innych zakątkach Mazur. Ozdobą krainy jest Jezioro Wigry. Ma ono niezwykle rozwiniętą linię brzegową, z wieloma zatokami, cyplami i półwyspami - jeden z nich jest siedzibą zakonu kamedułów. Jezioro Wigry, wraz z fragmentem Puszczy Augustowskiej znajduje się w granicach Wigierskiego Parku Narodowego.



Oko turysty cieszy nie tylko wodna toń jezior, ale też dynamiczny krajobraz lądowy, powstały wskutek rzeźbotwórczej działalności lodowca skandynawskiego. Usypał on tysiące wzgórz, wałów, pagórków a także równinnych piaszczystych pól, na których zadomowiły się lasy i rozległe kompleksy takie jak: Puszcza Nidzicka, Augustowska i Piska.

Przylegająca do Mazur, Warmia jest krainą nadmorską, jako że okolice Fromborka i Braniewa leżą nad Zalewem Wiślanym. Tutejsze lasy i rzeki, mają przeważnie naturalny charakter, są siedliskiem wielu

cennych gatunków roślin i zwierząt. Miejscowe rezerваты przyrody należą do wyjątkowo atrakcyjnych, jak np. Rezerwat Bobrów na rzece Pastęce czy Rezerwat Dolina Walszy k. Pieniężna w przełomowym odcinku rzeki.

Na Nizinie Podlaskiej istnieją aż trzy parki narodowe, co świadczy o wyjątkowych walorach przyrodniczych tej krainy. Niezwykle cenny jest Biebrzański Park Narodowy, największy w Polsce, o pow. 590 km². Obejmuje on dolinę wolno płynącej Biebrzy, z obszernymi łąkami i torfowiskami, które uchodzą za najbardziej naturalne w Europie. Przyrodę Parku, a przede wszystkim bezcenną awifaunę, najlepiej podpatrywać i fotografować ze ścieżek przyrodniczych i łodzi – wypożycza je miejscowa ludność wraz z przewoźnikiem.

Część doliny Narwi o skomplikowanym układzie rozlewisk, starorzeczy i bujnej roślinności, określa się mianem polskiej Amazonii. Ten unikalny macecznik przyrody włączono do Narwiańskiego Parku Narodowego. Natomiast Białowiecki Park Narodowy chroni pradawną puszcę – jedną z ostatnich w Europie. Przyjezdni podziwiają tu sędziwe drzewa, leśne głusze, a także okazy ssaków zgromadzone w Rezerwacie Pokazowym Zwierząt, jak: żubry, wilki, łosie czy tarpany. Puszcza Białowiecka jest wpisana na Listę Światowego Dziedzictwa Kultury i Natury UNESCO.

Puszcza Knyszyńska na Podlasiu była dawniej ulubionym miejscem polowań polskich królów i możnowładców. Nadal szumią w niej prastare drzewa, powietrze pachnie żywicą, a oko cieszą sędziwe drzewa iglaste i liściaste.

Mazowsze charakteryzują nizinne i równinne tereny urozmaicone wzniesieniami wycyzyn, wydm i doliną Wisły oraz jej dopływów: Bugu, Narwi, Bzury, Pilicy. To kraina romantycznych wierzb, łąk, sosnowych zagajników, lasów i puszczy: Kampinoskiej, Białej, Kozienickiej czy Lasów Spalskich, które są popularnym terenem wypoczynku mieszkańców Łodzi i Radomia. Jednak największym hitem przyrodniczym Mazowsza jest Kampinoski Park Narodowy, sąsiadujący z Warszawą. Większość jego obszaru zajmuje Puszcza Kampinoska – prawdziwe dobrodziejstwo dla stolicy – dzięki przewadze wiatrów zachodnich, które wtłaczają do miasta żywiczne, leśne powietrze.



Region Mazowiecko-Podlaski i Warmińsko-Mazurski

Mazowieckie, Łódzkie, Podlaskie, Warmińsko-Mazurskie

Dziedzictwo kulturowe

W pierwszych wiekach polskiej państwowości Mazowsze było ośrodkiem władzy książęcej, posiadając szeroką autonomię. Malownicze zamki książąt mazowieckich wznoszą się w Czersku, Ciechanowie i Liwie. Romańska kolegiata w Tumie pod Łęczycą pochodzi z XII w., podobnie jak kościół w Czerwińsku, który zadziwia najlepiej zachowanymi malowidłami romańskimi w Polsce. Wielu turystów podąża Europejskim Szlakiem Cystersów by dotrzeć do Sulejowa k. Piotrkowa Trybunalskiego i zobaczyć średniowieczne opactwo - jedno z najlepiej zachowanych sakralnych założeń obronnych w Europie. W nieodległym Inowłodzu zachwyca prostotą stylu kościółek św. Idziego z XI wieku. Na wschodnim Mazowszu i ziemi podlaskiej znajdują się prawosławne świątynie, ze Świętą Górą w Grabarce z tysiącami drewnianych krzyży, cerkwiami w: Supraślu, Siemiatyczach, Bielsku Podlaskim i Suwałkach. Białostocki Szlak Tatarski wiedzie przez Bohoniki i Kruszyniany, gdzie tutejsi wierni modlą się w meczetach. W wielu miejscowościach można spotkać kościoły w pobliżu cerkwi, a w ich sąsiedztwie synagogi. Przykładem koegzystencji ludności katolickiej i żydowskiej jest Tykocin; część miasteczka należała dawniej do ludności polskiej a część do żydowskiej. Tutejsza synagoga należy do jednej z najpiękniejszych w Polsce a barokowy kościół jest także wybitnym dziełem architektury.

Najokazalsze zespoły pałacowo-parkowe znajdziemy w Nieborowie, Siedlcach, Białymstoku, Mińsku Mazowieckim, Starej Wsi k. Węgrowa, Korczewie i Opinogórze (Muzeum Romantyzmu). W Żelazowej Woli czeka na nas dworek – Muzeum Fryderyka Chopina, w Sulejówku – willa Józefa Piłsudskiego, w Łowiczu i Opocznie – imprezy folklorystyczne, w Otwocku czy Konstancinie-Jeziornie – zabytkowe podwarszawskie wille, Uniejowie – gotycki zamek nad Wartą, w Modlinie – słynna twierdza, w Nowogrodzie – Skansen Kurpiowski.

Warmia i Mazury były przez kilka stuleci pod panowaniem Prus i Niemiec co uwidacznia się w architekturze miast i wsi. Krzyżackie zamki w Olsztynie, Nidzicy, Ostródzie, Prabutach, Lidzbarku Warmińskim i Kętrzynie współtworzą samochodowy Szlak Zamków Gotyckich. Na grunwaldzkim polu bitewnym utworzono pomnikowy kompleks historyczny, składający się m.in. z obelisku, amfiteatru, sal kinowych i kopca Jagiełły.

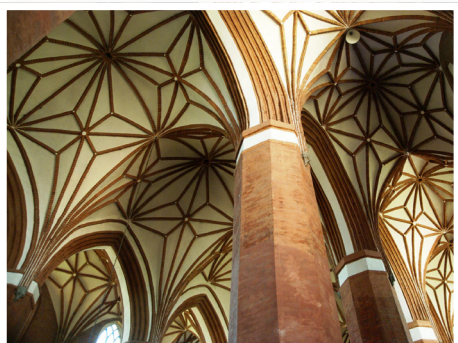

Turyści przybywający na ziemię warmińską zwiedzają prawie zawsze wspaniałą katedrę gotycką we Fromborku, w której znajduje się grób Mikołaja Kopernika. Wybitne obiekty architektury gotyckiej spotkamy w Braniewie, Pieniężnie, Ornecie, Olsztynie, Dobrym Mieście. Lidzbark Warmiński słynie z gotyckiego zamku z arkadowym krużgankiem i dlatego jest nazywany Wawelem Północy. Rezydowali w nim biskupi warmińscy: Dantyszek, Kremer, Krasicki; przebywał Mikołaj Kopernik – więc obiekt włączono do Szlaku Kopernikowskiego.

Znanym miejscem pielgrzymkowym Warmii jest sanktuarium maryjne w Gietrzwałdzie, natomiast na Mazurach – Świąta Lipka z barokową bazyliką.

Tradycje ziemi warmińskiej i mazurskiej znakomicie demonstruje Park Etnograficzny – Muzeum Budownictwa Ludowego w Olsztynku.

Niektóre gospodarstwa agroturystyczne, tworzące listę Hitów Turystyki Wiejskiej, również kultywują tradycje naszych przodków. W „Garcarskiej Wiosce” w Kamionce organizowane są dla gości warsztaty lepienia i wypalania naczyń z gliny, szycia strojów mazurskich, a także wyrobu papieru czerpanego. „Stodoła Babci Julci” w Julianowie jest pełna dawnych sprzętów gospodarskich; w zagrodzie można pobrać praktyczną lekcję prania na tarze lub nauczyć się plecionkarstwa. Bardzo pomysłowe zajęcia dla dzieci prowadzi się w Siedlisku „Synowcówka” w Tkaczewskiej Górze: wykonywane na stolnicy ciasteczka, służą do przyswojenia pojęć matematycznych jak: wymiary, proporcje, figury geometryczne i inne. Hitem są również oferty przyrodniczych warsztatów w formie wypraw na ptasie fotosafari, realizowane przez „Piątkę znad Biebrzy” czyli 5 gospodarstw w: Okopach, Sztabinie, Harmulce, Kopytkowie i Jezewie.

Ponad 40 Zagród Edukacyjnych w Regionie oferuje bardzo różnorodne i ciekawe zajęcia, zarówno dla dorosłych jak i dla młodzieży. Umiejętności wytwarzanie beczek i antałów nabędziemy w „Zagrodzie Bednarza” w Bednarach, wyplatania koszy nauczymy się w „Plantacji Wikliny” w Konarzewie, zbierania ziół i ich wykorzystania w życiu codziennym w „Ziołowym Zakątku” we wsi Koryciny na Podlasiu, a rozpoznawania nazw motyli i innych owadów - w gospodarstwie „Ogrody Markiewicz” w Marcinkowie. Dla pasjonatów historii Mazur gospodarstwo agroturystyczne „Kamez” w Wawrochach przygotowało warsztaty nawiązujące do powieści reportażowej Melchiora Wańkowicza „Na tropach Smętka”, a gospodarstwo „U Bursztyna” - prowadzące Muzeum w Wachu, organizuje warsztaty czesania i międlenia lnu, a także kopanie bursztynu i naukę jego obróbki.



Region Mazowiecko-Podlaski i Warmińsko-Mazurski



Mazowieckie, łódzkie, Podlaskie, Warmińsko-Mazurskie

Lokalne produkty tradycyjne

W Regionie mieszka największa liczebnie w Polsce społeczność białoruska i litewska, a także ukraińska i łemkowska, przeniesiona tu po wojnie z Beskidu Niskiego i Bieszczadów. Nic więc dziwnego, że dziedzictwo kulinarne Mazowsza, Podlasia, Warmii i Mazur jest tak bogate i zróżnicowane.

Wielowiekowe tradycje pszczelarskie na Kurpiach demonstrowane są w Zawodziu koło Myszynca podczas imprezy folklorystycznej „Kurpiowskie miodobranie”, połączone z targami pszczelich produktów. Można wówczas posmakować wielu lokalnych specjałów: **chleba na zakwasie**, **piwa miodowego**, no i oczywiście tutejszego **miodu nektarowego**, który zarejestrowano w Unii Europejskiej jako Chronione Oznaczenie Geograficzne. Podobne imprezy kulinarne organizowane są w kilkudziesięciu miejscowościach Regionu.

Na długiej liście lokalnych produktów kulinarnych Podlasia, znajdują się potrawy litewskie: **chołodziec**, **kumb nadbużański**, **kołduny** i **kindziuk z Puńska**. Natomiast polskie potrawy reprezentują m.in.: **ogórki kwaszone znad Narwi**, dojrzewająca szynka zwana **kumpią**, **ser z Wiżajn**, **ser klinek dąbrowski**, **lipiec** czyli **miód białowiecki**, a także **miód augustowski** i wielokwiatowy z **Sejneńszczyzny**. Ziemia sejneńska może poszczycić się największą ilością produktów tradycyjnych. Rekordzistą pod tym



względem jest wieś o egzotycznej nazwie Ejszeryszki, położona w gminie Rutka Tartak w powiecie augustowskim. Wytwarza się tu wspaniałe mięsiva i wędliny, jak: **karkówka, szynka, boczek, kielbasy, polędwica, golonka faszerowana** – wszystkie wędzone. Wymienione potrawy można skosztować w gospodarstwach agroturystycznych, a także w specjalistycznych restauracjach: „Domu Litewskim” w Sejnach, „Tatarskiej Jurcie” w Kruszynianach czy „Restauracji Carskiej” w Białowieży.

Mazury - kraina obfitująca w jeziora ma bogate tradycje rybackie. Również na Warmii nie brakuje wód słodkowodnych, a ponadto można łowić ryby w Zalewie Wiślanym. Nikogo więc nie dziwi, że laureatami lokalnych produktów tradycyjnych są dania rybne. W malowniczo położonej Tradycyjnej Wędzarni Warmińskiej w gminie Purda k. Olsztyna, wędzi się **pstrągi, sielawy, sieje, sumy, jesiotry, leszcze**, a ponadto **węgorze**. Węgorz wędzony w skórce i smażony w marynacie wyróżniono „Perłą”, **zupa rybna z węgorza, bażant pieczony i gęś faszerowana po warmińsku** – serwowane przez Firmę Gastronomiczną Kryś-stan, to również laureaci „Perty”.

Na zwolenników dań sycących czekają mazurskie wędzonki: szynka, kielbasa, polędwica i boczek, a ponadto karkówka, baleron i słonina.

Specjały alkoholowe: **niedźwiedziówka mazurska i okowita miodowa warmińska**, mogą być uzupełnieniem biesiady opartej na tutejszych produktach tradycyjnych.





Bania na Mazowszu

Kuligowska-Roman Barbara
Brzeźnik 2a, 07-111 Wierzбно
tel.: +48 602 410 720
e-mail: bania.mazowsze@wp.pl
www.bania.mazowsze.pl

N 52°19'57" E 21°45'22"



Gospodarstwo położone niedaleko od Warszawy, na skraju wsi, przylega do rzeczki Ossównica i graniczy z pięknymi lasami. Przyjazne dla rodzin z dziećmi. Goście mogą poznać tajemnicze miejsce wokół Węgrowsa „Krajinę Mistrza Twardowskiego”. Dla dzieci atrakcją jest kontakt ze zwierzętami: kozami, królikami i drobiem, które można dokarmiać i próbować swojskiego mleka, jajek i serków. Aktywny wypoczynek: tenis stołowy, basen, nordic walking, huśtawki, wędkę, rowery, narty, boisko do siatkówki, piłki nożnej i do badmintona, zajęcia artystyczne z ceramiką i wikliną. Regionalna kuchnia z własnych produktów i przetworów stanowi następną walor tego miejsca.



Halina Wyrwa

Holendry 21
09-550 Szczawin Kościelny
tel. +48 24 236 53 75, 602 579 714
www.holendry21.eu

N 52°6'32.111" E 20°27'36.119"



Gospodarstwo położone jest wśród lasów i łąk na terenie Parku Krajobrazowego Pojezierza Gostynińskiego. W ofercie: wczasy z pełnym wyżywieniem, plenery i warsztaty artystyczne, obozy młodzieżowe, zielone szkoły, biwaki, seminaria, szkolenia, konferencje, imprezy integracyjne i okolicznościowe. Na rozległej, ogrodzonej posesji znajdują się 2 zarybione stawy do wędkowania, kąpeli oraz pływania łódkami i rowerami wodnymi, plac zabaw dla dzieci, boisko do piłki siatkowej i nożnej, ścieżki spacerowe, miejsce na ognisko, duża altana na wyspie. Istnieje możliwość korzystania z kilkunastu rowerów turystycznych do przejażdżek trasami rowerowymi.

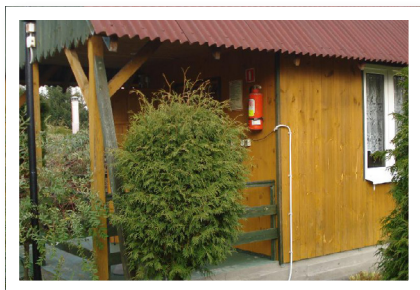

Gosp. Agroturystyczne **Złote Brzozy**

Ilda Andrzejczak

Stanisławów Skrzański 14, 09-500 Gostynin

tel.: +48 24 235 59 62, 500 848 908

e-mail: zlotebrzozy@wp.pl

N 52°23'5.01" E 19°29'47"



Gospodarstwo położone jest w małej śródleśnej wiosce, na terenie Pojezierza Gostynińskiego. Otaczają go piękne sosnowe i brzozowe lasy zasobne w runo leśne: grzyby i jagody. Na terenie gospodarstwa znajduje się zarybiony staw, w którym można wędkować a w ogrodzie plac zabaw dla dzieci, basen, 2 altany do wypoczynku i jedna biesiadna, boisko do siatkówki i mała siłownia. Do dyspozycji gości duża jadalnia, która służy jako świetlica. Gospodarze przygotowują posiłki z własnych produktów i od okolicznych rolników. Piękna i atrakcyjna okolica sprzyja spacerom po lesie, grzybobraniu, wycieczkom rowerowym, uprawianiu sportów wodnych.

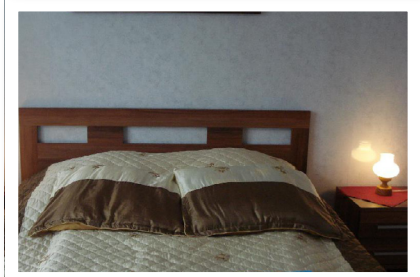
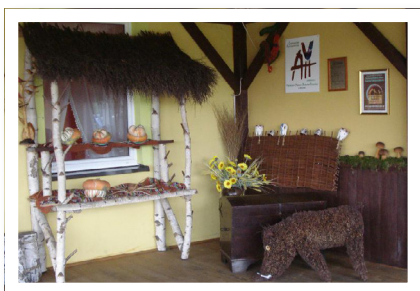

Dorota Samsel

Czarnia 72, 07-431 Czarnia

tel.: +48 694 168 849, 29 7727087

e-mail: agrodorota@o2.pl

www.agrodorota.pl

N 53°21'14.46" E 21°11'3.6"



Czarnia to miejscowość położona na obrzeżach dziewiczej Kurpiowskiej Puszczy Zielonej. Bliskość natury i malownicze krajobrazy sprawiają, że gospodarstwo agroturystyczne to idealne miejsce na rodzinny wypoczynek oraz organizację różnego rodzaju imprez integracyjnych i szkoleń. Piękno i wyjątkowość tych terenów można poznać podczas wędrówek pieszych, pokonując malowniczo położone trasy rowerowe lub kajakowe. Zimą największą atrakcją są kuligi połączone z ogniskiem. Lasy obfitują w grzyby, jeżyny, jagody. Specjalnością gospodarstwa jest tradycyjna kuchnia kurpiowska ze specjałami takimi jak: rejbak, fafernuchy, smalczyk i psiwo kozicowe.

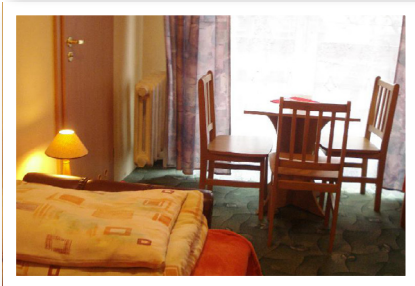

Gosp. agroturystyczne **Jabłonka**

Barbara Jabłońska

Czersk ul. Warszawska 3, 05-530 Góra Kalwaria

tel.: +48 22 72 73 438, 603 403 875

e-mail: czersk@o2.pl

www.jablonka.com.pl

N 51°58'8" E 21°14'54"



Gospodarstwo „Jabłonka” to gospodarstwo sadownicze z uprawą jabłoni, wiśni, gruszy i śliw, położone w historycznej miejscowości Czersk, w pobliżu Zamku Książąt Mazowieckich, jeziora i lasu. Czersk był dawną stolicą Mazowsza Południowego i jedną z nielicznych miejscowości w Polsce, w której zachował się układ ulic średniowiecznego miasta. Na górującym nad doliną Wisły wzgórzu wznoszą się wieże zamku, gdzie odbywają się imprezy z turniejami rycerskimi. Atrakcją gospodarstwa jest „Piwnica pod smokiem”. Miejsce, w którym prowadzone są spotkania z „żywą historią”, twórcami ludowymi, spotkania integracyjne a w sadzie wspólnie zbieranie owoców.

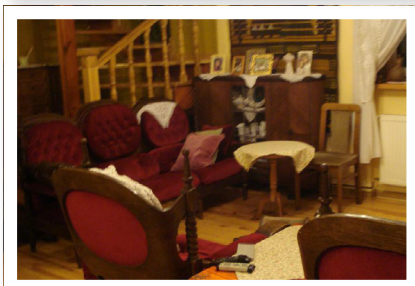
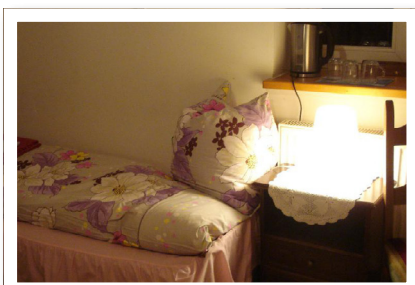

Agroturystyka **Łasiczka**

Łasicza Jadwiga, Dorota, Sławomir

Gongolina 45/47, 96-314 Baranów

tel.: +48 691 539 476

e-mail: inf.dorota.lasica@o2.pl

N 52°11'17" E 20°27'7"



Gospodarstwo położone jest blisko Puszczy Kampinoskiej i Lasów Teresińskich. Stąd niedaleko również do Żelazowej Woli, Niepokalanowa i Nieborowa. Obiekt leży wśród pachnących łąk i zagajników. Jest to miejsce wypoczynku dla całych rodzin. Dla gości przygotowano dużo atrakcji: staw z wyspą i mini plażą, miejsce na biesiady przy ognisku, boisko do piłki nożnej, recyklingowy plac zabaw stworzony z pozornie bezużytecznych przedmiotów. Oryginalną propozycją są seanse filmowe na sianie w stodole. W okolicznych lasach można zbierać grzyby a w stawie wędkować. Na wyposażeniu gospodarstwa są kijki Nordic walking, huśtawki, hamaki, wędki, rowery.



Pokoje pod Świerkami

Jackiewicz Dariusz
Ładzyń 41a, 05-304 Stanisławów
tel.: +48 535 035 081, 606196006
e-mail: basiajack@o2.pl

N 52°14'30" E 21°32'31"



Zapraszamy do malowniczej miejscowości Ładzyń. Blisko kwatery znajduje się jezioro Bagno, bujne lasy oraz szlak turystyczny Wielki Gościniec Litewski. Podróż szlakiem to poszukiwanie dawnej, wielokulturowej Rzeczypospolitej Obojga Narodów, wiedzie przez niezwykle urokliwe okolice. Tereny te są atrakcyjne dla grzybiarzy, myśliwych, wędkarzy oraz miłośników turystyki aktywnej. Czysta, czyste powietrze, bliskość lasu – to główne atuty oferty. Wspaniałe miejsce na relaksujące wyprawy w poszukiwaniu leśnych skarbów. Istnieje możliwość suszenia zebranych grzybów oraz robienia z nich pysznych przetworów, które wzbogacą smak wielu potraw.

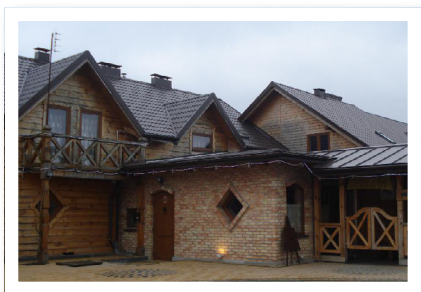

Złote Pole

Alina Czaplicka
Łąguny 1 - Złote Pole, 06-406 Opinogóra Dolna
tel.: + 48 23 672 32 66, 600 449 198,
e-mail: zlotepole@zlotepole.pl
www.zlotepole.pl

N 52°54'0.9" E 20°44'46.3"



Złote Pole to historyczna nazwa posiadłości przodków właścicielki. Gospodarstwo agroturystyczne z Karczmą na Złotym Polu to dom malowniczo położony z dala od miejskiego zgiełku. Jest to okolica o niezwykłych walorach przyrodniczych, na które składa się urozmaicony krajobraz, bogactwo rzadkich gatunków flory i fauny. Pobyt w otulinie zieleni daje gościom możliwość nieskrępowanego relaksu i możliwości uprawiania aktywnego wypoczynku. Złote Pole stanowi także doskonałą bazę wypadową do zwiedzania regionu. Kuchnia oparta na ziołowym ogródku przypraw, na życzenie turystów kuchnia wegetariańska, domowy nabiał, własne kompozycje i wybór przetworów.



Lasocka Danuta

Miszewo Wielkie 36

09-120 Nowe Miasto

tel.: +48 664 559 782

+48 600 072 550, +48 23 661 45 50

N 52°38'15" E 20°35'59"



Gospodarstwo znajduje się na terenie atrakcyjnej turystycznie gminy. Położone pośród lasów pełnych grzybów, jagód i dzikiej zwierzyny, niedaleko rzeka Sona i majestatycznie rosnący wielowiekowy dąb. Do dyspozycji gości przygotowano myśliwski dworek, teren do rekreacji oraz staw, gdzie można wędkować i pływać na rowerze wodnym i łódce. To doskonałe miejsce do wypoczynku dla miłośników przyrody oraz myśliwych. Atrakcyjna okolica zachęca do spacerów, wycieczek rowerowych oraz grzybobrania. Na wyposażeniu: stół do tenisa, kijki Nordic walking, huśtawki, kajaki, wędki, rowery, boisko do siatkówki. Specjalnością pani domu jest kuchnia myśliwska.

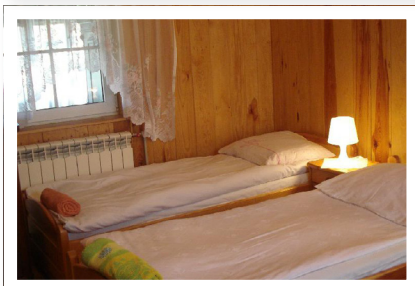

Barbara Wrońska

Mokrzyce Włościańskie 7

05-191 Nasielsk

tel. +4823 693 51 40, 692 099 936

e-mail: barbarawro@wp.pl

www.agroturystykaubasi.pl

N 52°34'52.679" E 20°44'12.557"



Gospodarstwo położone w otoczeniu pól i lasów Wysoczyzny Ciechanowskiej. Gospodarze prowadzą wielokierunkowe gospodarstwo rolne z uprawą zbóż, chowem koni, kóz i gęsi. W wiejskim domu dla gości przygotowano 4 pokoje z łazienkami. W ofercie tradycyjne wyżywienie z własnych produktów. Oprócz wypoczynku w altanie ogrodowej, dodatkowy relaks zapewnia grzybobranie, wędrowki po lesie, jazdy konne oraz wędkowanie. Istnieje również możliwość uczestniczenia w pracach związanych z pielęgnacją i obsługą zwierząt gospodarskich oraz w uprawie i pielęgnowaniu ziół i warzyw w ogrodzie a następnie wspólnym przygotowawaniu przetworów.

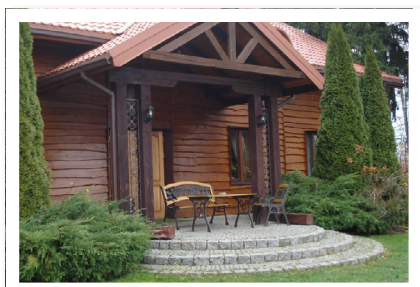

Chata za Wsią

Anna Paradowska

Nowe Skaszewo 23, 06-126 Gzy

tel: +48 23 691 52 12, 608 096 330, 604 582 982

e-mail: info@chatazawsia.pl

www.chatazawsia.pl

N 52°12'44" E 20°19'52"



Gospodarstwo agroturystyczne położone jest w sercu Mazowsza, w pobliżu Puszczy Białej, pośród łąk, pól i lasów. Obiekt zapewnia komfortowe warunki zakwaterowania oraz zdrowe i smaczne swojskie jedło. Gospodarstwo należy do sieci Zagród" Edukacyjnych. Prowadzi dużą ilość różnorodnych warsztatów dla dzieci, młodzieży i dorosłych. Wyposażone jest w plac zabaw, boisko do gry w piłkę i zwierzyńiec. W ofercie zabawy dydaktyczno-ruchowe w plenerze: przeciąganie liny, zawody zręcznościowe, opowieści o wsi dawnej połączone z wystawą zabytkowego sprzętu rolniczego. Organizowane są również ogniska, wspólne grillowanie a w zarybionych stawach wędkowanie.



Myszogród

Agnieszka i Dariusz Myszkowski

Osiny 22, 09-500 Gostynin

tel.: +48 600 442 201

e-mail: dmyszkowski@interia.pl

www.myszogrod.pl

N 52°11'15" E 21°36'43"



Gospodarstwo położone na skraju wsi, w Obszarze Ochronnym Doliny Skrwy Lewej. W okolicznych lasach bogate runo: grzyby, jagody, maliny, jeżyny. Gospodarze uprawiają zboże, hodują konie a także, kozy i kury metodami ekologicznymi. Atrakcyjność terenu sprzyja uprawianiu turystyki pieszej, rowerowej i konnej. W okolicy znajduje się rezerwat ścisły, a w nim żeremia bobrów, źródła krystalicznie czystej wody. W ofercie są: spotkania integracyjne, warsztaty, biesiady, uroczystości rodzinne. Aktywny wypoczynek: tenis stołowy, kijki do nordic walking, huśtawki lub hamaki, kajaki, wędki, rowery, boisko do siatkówki, piłki nożnej, badmintona.

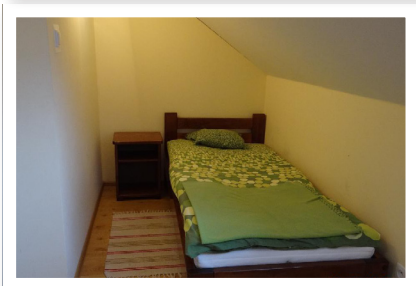
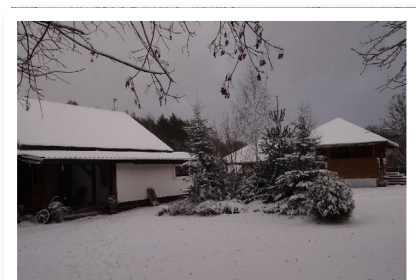

Leśniczówka Paryż

Oliszewscy Anna i Arkadiusz
Rzy 45, 09-110 Sochocin
tel.: +48 23 671-83-70, 509 669 391
e-mail: annaoliszewska@wp.pl

N 52°41'14" E 20°28'20"



Gospodarstwo położone na Mazowszu, na obszarze lasów leśnictwa Paryż. Stara leśniczówka jest urokliwie usytuowana wśród wspaniałych lasów, niedaleko rzeki Sony i zalewu w Nowym Mieście. W leśniczówce do wynajęcia: niezależne mieszkanie rodzinne z łazienką i wyposażoną kuchnią oraz pokoje z łazienkami. Posiłki można zamówić na miejscu. Cisza, spokój i wspaniałe leśne powietrze to gwarancja udanego relaksu, urozmaiconego wędrownkami po lesie, spacerami z kijkami, grzybobraniem i wycieczkami rowerowymi. Na miejscu dla gości przygotowano: boisko do siatkówki, boisko do badmintonu, stół do tenisa a na wieczorne biesiady miejsce na ognisko i grill.

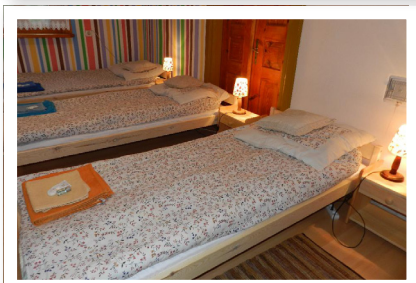

Mitowska Ewa

Seroczyn 71, 08-320 Sterdyń
tel.: +48 505 224 782
e-mail: ewa.mitowska@op.pl
www.ewaagroart.pl

N 52°34'22" E 22°21'13"



Gospodarstwo położone jest w centrum wsi, na terenie Nadbużańskiego Parku Krajobrazowego. W pobliskich lasach jest pełno grzybów a w stawach ryb. Polne ścieżki sprzyjają turystyce pieszej i rowerowej. Dom otacza duże podwórkó, które może służyć jako miejsce zabaw dla dzieci. W gospodarstwie wyznaczono miejsce na ognisko i grilla. W jednym z budynków zgromadzono kolekcje sprzętów, mebli i narzędzi z minionej epoki, których dawniej używano w gospodarstwie wiejskim. Gospodyni prowadzi warsztaty z plastyki obrzędowej i pieczenia sękaczy. Na wyposażeniu gospodarstwo posiada: huśtawki, hamak, wędkę, rowery, boisko do siatkówki.



Gospodarstwo Żabi Raj

Łempicka Beata

Trzepowo 62, 06-114 Pokrzywnica

tel.: +48 600 325 333

e-mail: 600325333@wp.pl

www.trzepowo.pl

N 54°12'43" E 22°49'52"

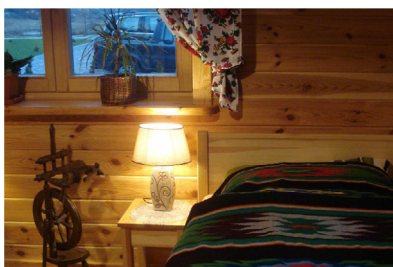

Gospodarstwo położone jest w pobliżu Nadbużańskiego Parku Krajobrazowego oraz rezerwatu przyrody Kępa Dzierżeńska. Rezerwat obejmuje teren wyspy rzecznej, która ze względu na położenie w szerokim nurcie Narwi stanowi miejsce gniazdowania ptaków wodno-błotnych. W drewnianym wiejskim domu przygotowane są miejsca noclegowe. Oferta skierowana jest przede wszystkim dla rodzin z dziećmi. Na terenie znajduje się łowisko złożone z jeziorka i kilku pojedynczych stawów, miejsce na ustawienie namiotów, na ognisko oraz grilla. Aktywny wypoczynek: tenis stołowy, wypożyczalna kijków Nordic walking, huśtawki, kajaki, wędki, rowery, boisko do siatkówki



Agroela

Elżbieta Żebrowska

Wydmusy 59, 07-430 Myszyniec, Mazowsze

tel. +48 29 772 19 12, 609 858 698

e-mail: agroela@o2.pl

www.agroela.pl

N 53°20'52.223" E 21°22'50.05"



Zwarty kompleks Puszczy Zielonej, czyste środowisko naturalne, rozległe otwarte przestrzenie, kurpiowskie tradycje kulturowe, rzeki i strumienie, 2 zbiorniki wodne to walory gminy, w której położony jest obiekt. Właściciele gospodarstwa rolnego zajmują się produkcją roślinną i zwierzęcą, posiadają pasiekę, prowadzą zagrodę edukacyjną realizując programy z zakresu dziedzictwa kulturowego Kurpi, w tym z dziedzictwa kulinarnego. Istnieje możliwość uczestniczenia w pracach w gospodarstwie. Okolica zaprasza na piesze wędrowki i wycieczki rowerowe, grzybobranie i wędkowanie. Dla gości przygotowano miejsce na ognisko, grill, kort tenisowy.



Gosp. Agroturystyczne **Stokrotka**

Ogłęcka Milena

Zochy 33, 06-456 Ojrzeń

tel.: +48 508-361-084

e-mail: marcysia12@o2.pl

www.stokrotka.katalogturystyki.pl

N 52°46'2" E 20°35'9"



Gospodarstwo położone jest w samym środku Mazowsza, pośród lasów i pól. Dla gości przygotowano 5 pokoi, 3 łazienki, kuchnię z wyposażeniem oraz salon z kominkiem. Specjalnością gospodyni jest kuchnia regionalna. Można też samodzielnie przygotować sobie posiłki. Na terenie gospodarstwa znajduje się miejsce na pole namiotowe. W ofercie turystyka rodzinna, spotkania integracyjne, imprezy plenerowe oraz zielone szkoły. Warto wybrać się na wędrowki po lesie, na grzybobranie, wycieczki rowerowe i na wędkowanie. Dla gości przygotowano boisko do siatkówki i koszykówki, stół do tenisa, huśtawki, hamak, wędki, kajaki.



Nad Bugiem

Jakoniuk Elżbieta

Zabuże 41, 08-220 Sarnaki

tel.: +48 83 359 88 29, 604 138 760

e-mail: rolawj@poczta.onet.pl

www.zabuze24.pl

N 52°18'39" E 23°2'34"



Gospodarstwo położone nad rzeką Bug, na obszarze Parku Krajobrazowego „Podlaski Przełom Bugu”. W okolicy lasy bogate w grzyby i ścieżki przyrodnicze. Atrakcją gospodarstwa jest basen kąpielowy. Kuchnia regionalna oparta na produktach własnych i z okolicznych gospodarstw. W gospodarstwie są zwierzęta, wśród nich lubiane przez dzieci króliki. W ofercie imprezy integracyjne „Pod Strzechą” z muzyką ludową, grillem i ogniskiem. Rzeka zapewnia możliwość wędkowania i pływania łodzią, statkiem i tratwami. Aktywny wypoczynek: tenis stołowy, kijki nordic walking, huśtawki, hamak, kajaki, wędki, rowery, boisko do siatkówki, piłki nożnej, badmintonu.

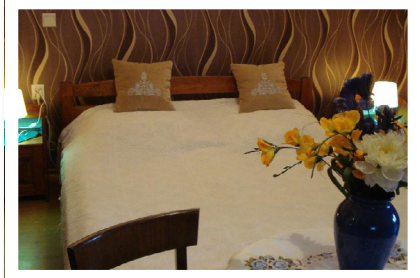

Gościniec nad Wkrą

Bożena i Ryszard Pietrucha
 Błądowo 30a, 05-180 Pomiechówek
 tel. +48 22 78 55 444, 695 774 073, 695 774 074
 e-mail: riko1@op.pl
 www.gosciniecnadwkra.pl

N 52°31'36" E 20°40'44"



Gościniec położony jest w widłach rzeki Wkry i Narwi. Na terenie ogrodzonego i rozległego terenu leżącego przy lesie, z piękną aleją brzoową, znajduje się parking, plac zabaw, miejsce do grillowania i kuchnia z wyposażeniem. Przestronne pokoje z łazienkami mają osobne wejścia z zewnątrz. Piękna okolica, rzeka, jezioro, las oraz wypożyczalnia kajaków i okoliczne stadniny koni sprawiają, że jest doskonałe miejsce do aktywnego wypoczynku: wycieczek rowerowych i pieszych, jazdy konnej, grzybobrania, wędkowania czy też spływów kajakowych. W ofercie są propozycje spotkań integracyjnych i okolicznościowych, pobytu świąteczne, wczasy, weekendy.

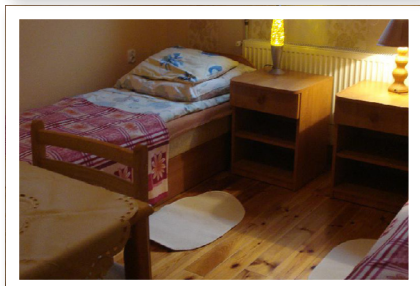

Witold Zmysłowski

Aleksandrowo 4
 06-445 Strzegowo
 tel.: +48 507 463 655
 e-mail: gniczynski@gmail.com

N 52°51'7" E 20°17'58"



Gospodarstwo znajduje się w małej, urokliwej miejscowości nad rzeką Wkrą. Położenie czyni go atrakcyjnym dla amatorów wędkowania i wypoczynku na wodzie np. spływów kajakowych. Wokół lasy sprzyjające pieszym bądź rowerowym wycieczkom. Doskonałe miejsce do wypoczynku dla rodzin z dziećmi. Dla dzieci przygotowano plac zabaw z plażą i kąpieliskiem. Pobliskie lasy, obfite w grzyby, to wspaniałe miejsce dla miłośników grzybobrania. W ofercie: domowa kuchnia z potrawami regionalnymi z produktów z gospodarstwa, możliwość organizowania ogniska i grilla oraz boiska i urządzenia do zajęć i gier sportowych a zimą kuligi z ogniskiem.



U Gertrudy nad Bugiem

Krasnodębski Józef
Bużyska 27, 08-108 Korczew
tel.: +48 501 218 381
e-mail: krasmil@wp.pl

N 52°23'12" E 22°38'10"



Gospodarstwo położone jest na terenie Nadbużańskiego Parku Krajobrazowego, nad rzeką Bug. W pobliżu lasy pełne grzybów, można tam spotkać rzadkie gatunki ptaków i leśnej zwierzyny. Bliskość rzeki sprawia, że miejsce to jest idealne dla wędkarzy. Wśród ryb najczęściej spotykanych w Bugu są szczupaki, sumy, płocie, okonie, klenie i sandacze. Gospodarze organizują ogniska, grill, imprezy okolicznościowe. W okolicy bezkresne przestrzenie łąk i pól, zachowały się stare chaty, kapliczki, dwory i pałace. Warto zwiedzić Pałac Ostrowskich w Korczewie, zabytkowe kościoły i cerkiew w Drohiczynie, Świętą Górę Grabarkę, Muzeum Rolnictwa w Ciechanowcu.



U Ani

Goliszewska Anna
Kawęczyn 39, 08-480 Maciejowice
tel.: +48 25 682 59 36, 506 257 260
e-mail: agrokaweczyn@wp.pl
www.agrokaweczyn.pl

N 51°56'26" E 20°54'37"



Gospodarstwo położone na skraju cichej wsi. Lasy, rzeki i pola zachęcają do spacerów pieszych i wycieczek rowerowych. Okolice Kawęczyna związane są z historią Polski. W 1794 roku odbyła się tu bitwa pod Maciejowicami. Z tym wydarzeniem wiąże się wiele miejsc, które można zwiedzać. Dom otacza piękny ogród z altaną, huśtawkami, placem zabaw i basenem dla dzieci, oczkiem wodnym oraz grillem. Do dyspozycji gości 4 pokoje, siłownia, wypożyczalnia rowerów, ogniska, kuligi. Gospodarze serwują swoje produkty: mleko, warzywa, swojskie wędliny. Okoliczne lasy są bogate w grzyby i jagody. Można uczestniczyć w pracach gospodarskich i robieniu przetworów.

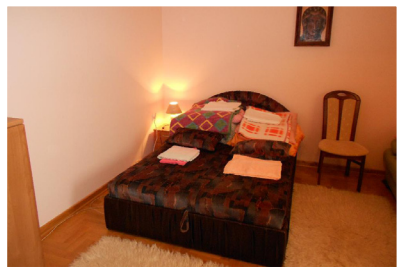

Sobota Zbigniew

Gospodarstwo Agroturystyczne
Magnuszew ul. Ar. WP 26
26-910 Magnuszew
tel. +48 621 71 63, 602 814 599

N 51°45'42.408" E 21°23'1.658"



Atrakcje turystyczne Gminy Magnuszew wynikają z jej położenia w widłach trzech rzek Wisły, Pilicy i Radomki oraz bliskie sąsiedztwo Puszczy Kozienickiej i Puszczy Stromieckiej. Jest to rejon atrakcyjny przyrodniczo i krajobrazowo, z malowniczymi zakolami rzek, starorzeczami i dużą ilością łąk i lasów. W obiekcie do dyspozycji gości przygotowano 4 pokoje, kuchnię oraz pokój wypoczynkowy. W ogrodzie wypoczynkowym usytuowana jest urocza altana z grillem. Dla gości przygotowano ogród warzywny. Istnieje możliwość zakupu produktów z gospodarstwa. W pobliżu lasy bogate w grzyby i runo leśne. Piękna okolica zachęca do spacerów i wędrówek.

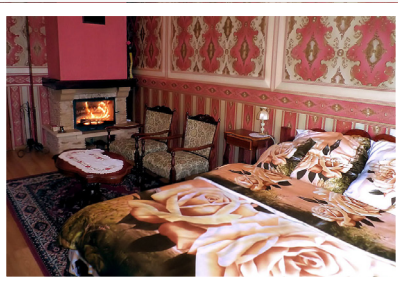

Zacisz

Markiewicz Stanisław
Osowia 13, 09-550 Szczawin Kościelny
tel.: + 48 604 205 821

e-mail: osowia.agroturystyka@gmail.com
www.osowiaagroturystyka.blogspot.com

N 52°21'51" E 19°32'6"



Gospodarstwo położone jest wśród lasów i łąk na terenie Parku Krajobrazowego Pojezierza Gostynińskiego na Mazowszu Zachodnim. Ze względu na walory przyrodniczo-krajobrazowe część regionu objęta została strefą obszaru chronionego. Ogromne bogactwo przyrodnicze i kulturowe Ziemi Płockiej sprzyja uprawianiu aktywnej turystyki. Do wynajęcia oferuje całoroczny domek z kominkiem. Gospodarze zapewniają także sprzęt rekreacyjny, można skorzystać z łódki, kajaku, rowerów, a także kijków do Nordic Walking. W ogrodzie: altana, huśtawka, boisko, basen ogrodowy, plac zabaw oraz miejsce na grill. Na terenie obiektu ogrodzony parking.



Arka

Gralewicz Anna
Rydzyń Włociański 10
06-445 Rydzyń Włociański
tel.: +48 23 613 09 63, 604 859 123
e-mail: gralewicz@o2.pl

N 52°54'17" E 20°14'6"



Gospodarstwo agroturystyczne położone nad rzeką Wkrą, w środku lasu. Obiekt szczególnie polecany rodzicom z dziećmi. Mają one do dyspozycji plac zabaw, w którego skład wchodzi park linowy, trampolina, 2 zjeżdżalnie, konie na sprężynach, mała ścianka do wspinaczki. Rodzice w tym czasie mogą korzystać z hamaków, z miejsca na ognisko, boiska do gry w siatkówkę plażową i innych atrakcji znajdujących się w bliskiej odległości od placu zabaw. W razie deszczu czas można spędzać pod wiatą. Otoczenie gospodarstwa sprzyja aktywnemu wypoczynkowi na wodzie, do dyspozycji gości są kajaki lub w pobliskich lasach na wędrownkach pieszych i grzybobraniu.



Miłek Sławomir

Rudunki 6, 99-232 Zadzim
tel: +48 678 63 76, 605 994 684
e-mail: slawomirmilek@neostrada.pl

N 51°46'50" E 18°51'00"



Gospodarstwo położone blisko przy lesie. Cisza i spokój to główne atuty tego miejsca. Duże obszary leśne stanowią dobre miejsce na piesze wędrownki powiązane z grzybobraniem. Na gości czekają nowoczesnie urządzone pokoje gościnne, do dyspozycji jadalnia oraz pokój wypoczynkowy. Gospodarze posiadają własny sad. Istnieje możliwość zakupu produktów wytwarzanych w gospodarstwie. Na terenie posesji znajduje się huśtawka oraz miejsce na wieczorny grill. Możliwość korzystania z Internetu.

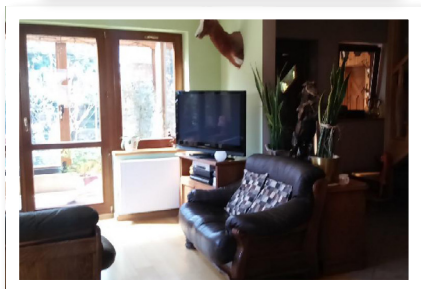

Wichrowa Dolina

Rakowski Zbigniew
Pęczniew, ul. Wodna 4
99-235 Pęczniew
tel: +48 43 678 15 67
e-mail: jonahel@wp.pl

N 51°48'11" E 18°43'21"



Wieś położona nad rzeczką Pichną dopływem Warty, nad brzegiem zbiornika Jeziorsko.

Na gości czekają komfortowe pokoje. Do dyspozycji turystów przygotowano wędkę, rowery, foldery, mapy, przewodniki turystyczne o okolicy. Na terenie gospodarstwa działa stadnina koni z możliwością nauki jazdy konnej. W okolicy wypożyczalnia sprzętu wodnego. W sezonie letnim na zbiorniku odbywają się zawody w sportach wodnych, m. in. windsurfing i żeglarstwo. Na nim utworzono Rezerwat Ornitologiczny, występuje tu bogata, niespotykana w Europie ornitoфаuna. Atutem gospodarstwa są także pobliskie stawy rybne i lasy bogate w grzyby i owoce leśne.

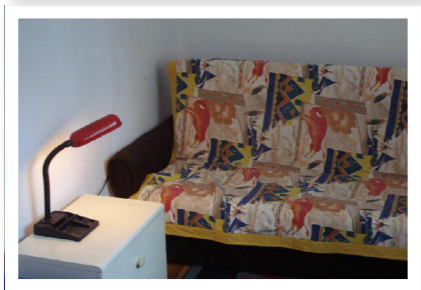
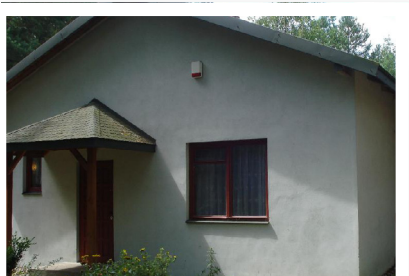

Pustulka

Bilski Roman
Mysiakowie 25, 26-315 Poświętne
tel. +48 606 966 203
e-mail: rbilski64@o2.pl
www.pustulka.agroturystyka.pl

N 51°34'20" E 20°19'52"



Letniskowy, murowany dom dla 3-5 osób, usytuowany w obszarze objętym ochroną programu "NATURA 2000" na terenie Spalskiego Parku Krajobrazowego, z bezpośrednim dostępem do rzeki Pilicy. Obiekt znajduje się na terenie ogrodzonym z parkingiem. Wśród atrakcji godne polecenia są: spływ kajakowy z rzeką Pilicą, grzybobranie, wędkowanie, przejażdżki rowerowe i wędrowki piesze leśnymi ścieżkami. Na miejscu gospodarze oferują plac zabaw dla dzieci, wędzenie swojskich wędlin, ognisko, grill. Wypoczynek w miejscu pełnym odgłosów przyrody: szum lasu, śpiew ptaków koją stargane nerwy. Obiekt przeznaczony w szczególności dla rodzin z dziećmi.



Urbaniak Justyna

Rychłocice 33
98-313 Konopnica
tel.: +48 43 842 46 58

N 51°23'26" E 18°48'94"



Atutem gospodarstwa jest jego lokalizacja, która zachęca do czynnego wypoczynku. Gospodarstwo leży na terenie Krainy Wielkiego Łuku Warty" oraz Ziemi Wieluńskiej, która posiada znakomite walory turystyczne i rekreacyjne. Załęczański Park Krajobrazowy i Park Międzyrzecza Warty i Widawki zapewniają bliski kontakt z naturą. Malownicze lasy, rezerваты przyrody, liczne jaskinie oraz dolina Warty to największe atrakcje regionu. Do dyspozycji gości oddano dwa pokoje ze wspólną łazienką, pokój wypoczynkowy. W ogrodzie altana i huśtawka. Jest to wymarzone miejsce dla osób szukających ciszy, lubiących śpiew ptaków, długie spacery, wycieczki rowerowe.



STANDARD



Ślusarek Bogusława

Radoszewice, ul. Targowa 34
98-354 Siemkowice
tel.: +48 691 679 363

N 51°14'97" E 18°50'01"



Gospodarstwo położone jest na Wyżynie Wieluńskiej, nad Wieźnicą, dopływem Warty w niedalekiej odległości od Łęczańskiego Parku Krajobrazowego i rezerwatu Mokry Las. Smakowanie uroków niespiesznego, wiejskiego życia czeka na gości tradycyjnie prowadzonego gospodarstwa. Uprawia się tu głównie mieszanki zbóż dla koni oraz warzywa w tym chrzan, który jest tradycyjną, lokalną uprawą. Obok domu znajduje się staw, gdzie można łowić ryby. Gospodarze oferują smaczkowite wiejskie jedzenie. Na terenie gospodarstwa przygotowano miejsce na grill, meble ogrodowe, oczko wodne. W pobliżu znajduje się las, gdzie gospodarze zapraszają na długie spacery.

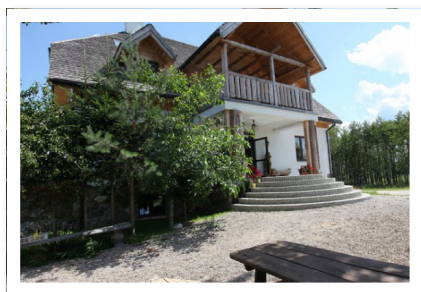

Nowel Anna i Piotr

Suwalszczyzna
Rosochaty Róg 3, 16-503 Krasnopol
tel.+48 87 516 41 82, 669 061 004
e-mail: nad-wigrami@wp.pl
www.nad-wigrami.pl

N 54°3'25" E 23°5'56"



Rodzinne gospodarstwo proponuje wypoczynek w niezwykle malowniczej wsi, z bezpośrednim dostępem do jeziora Wigry, które jest sercem Wigierskiego Parku Narodowego. Nazwa Rosochaty Róg pochodzi od urozmaiconej linii brzegowej przypominającej poroże jelenia. Miejscowość, położona nieopodal Klasztoru Kamedułów w Wigrach, według niektórych źródeł jest jedną z najmłodszych wsi w Polsce. Do dyspozycji gości wiata grillowa z wędzarnią i kajaki. W gospodzie Zapiepek wspaniałe dania domowe z przewagą rybnych. W ofercie: uprawianie sportów wodnych, spływy kajakowe Czarną Hańczą, grzybobranie, rejsy statkiem wycieczkowym po jeziorze, szlaki rowerowe.

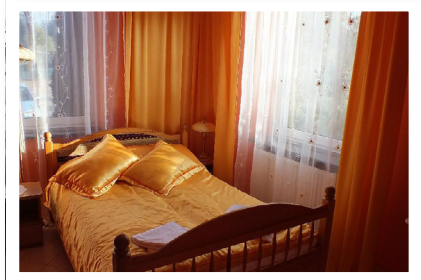

Majątek Giże Marczak

Anna i Lech Marczak
Giże 41, 19-411 Świętajno, Mazury Garbate
tel.: +48 87 523 04 05, 509 782 015
e-mail: marczak@ekoturystyka.com.pl
www.ekoturystyka.com.pl

N 54°0'54" E 22°23'26"



Gospodarstwo położone w regionie Mazur Garbatych. Jest to urokliwy teren polodowcowy. Charakteryzuje się licznymi jeziorami i wzniesieniami. W pobliżu jest najgłębsze w Polsce jezioro Hańcza. W gospodarstwie z atestem gospodarstwa ekologicznego, uprawia się zboża, warzywa, drzewa owocowe i leśzczynę. Dużą atrakcją terenu są dwa jeziora połączone mostem. Można tu aktywnie wypoczywać: kąpać się, pływać łódką i kajakiem, wędkować. Do dyspozycji gości znajdują się dwa budynki z komfortowo urządzonymi pokojami i apartamentem, stół do tenisa, piłkarzyki, siłownia, boisko do siatkówki i badmintonu, rowery trójkołowe i trampolina.



Osada pod Lasem

Lech Ivana

ul. Płaska 92B, 16-326 Płaska

tel.: +48 87 641 80 76, 600 211 300

e-mail: lech@osadapodlasem.pl

www.osadapodlasem.pl

N 53°54'16" E 23°15'35"



Osada pod Lasem położona jest na skraju Puszczy Augustowskiej, w wyjątkowo cichej i malowniczej okolicy. W gospodarstwie do dyspozycji gości są komfortowo urządzone domki wypoczynkowe, przygotowane do korzystania o każdej porze roku. W najbliższej okolicy znajduje się pięć jezior: Górczyckie, Orle, Paniewo, Krzywe, Serwy, które połączone są Kanałem Augustowskim. Bliskość lasu sprzyja grzybiarstwu, a jeziora zapraszają miłośników wędkowania i sportów wodnych.

Dla gości przygotowano: boisko do siatkówki, piłki nożnej i badmintona, wypożyczalnię rowerów i kajaków oraz miejsce na ognisko i grilla. Atrakcyjny teren sprzyja wycieczkom rowerowym.



Starostówka

Starosta Weronika i Jarosław

Małowiste 24B, 16-326 Płaska

tel.: +48 608 668 813, 696 040 614

e-mail: biuro@starostowka.pl

www.starostowka.pl

N 53°55'51" E 23°13'01"



Gospodarstwo położone nad jeziorem Serwy, z bezpośrednim dostępem do wody i własną plażą. Jezioro Serwy słynie z niezwykle czystych wód, co stwarza doskonałe warunki do kąpieli i nurkowania a także do pływania kajakami lub rowerem wodnym. W okolicy kilometry tras prowadzących przez okoliczne wsie i przez najpiękniejsze zakątki Puszczy Augustowskiej. Stwarza to możliwość do uprawiania turystyki pieszej i rowerowej. Wspaniałe warunki do wędkowania i grzybobrania. Pod okiem gospodyni można wziąć udział w pokazach sporządzania własnych wyrobów (kietbasy, ryby, mięsa), które po uwędzeniu są degustowane.



Posiadłość Rospuda

Frukacz Bogusława
Rospuda 10, 16-424 Filipów, Suwalszczyzna
tel.: +48 87 569 60 73, 504 528 362
e-mail: rospuda10@wp.pl
www.rospuda.com.pl

N 54°12'14" E 22°37'06"



Gospodarstwo położone malowniczo, z piękną panoramą na jeziora Kamienne i Rospuda, w strefie Chronionego Krajobrazu Doliny Rospudy. Miłośników aktywnego wypoczynku zaprasza na ciekawe trasy, idealne na wycieczki rowerowe, piesze i narciarskie. Komfortowe pokoje gościnne z tarasami i łazienkami są usytuowane na poddaszu. Gospodarze prowadzą tradycyjną regionalną kuchnię. Przez cały rok panują tu doskonałe warunki do łowienia ryb - latem z łodzi, pomostu lub brzegu, zimą spod lodu. Każdy znajdzie tu wysmienite warunki do kameralnego wypoczynku na Suwalszczyźnie. Idealne miejsce dla osób lubiących kąpiele wodne lub słoneczne na kameralnej plaży.

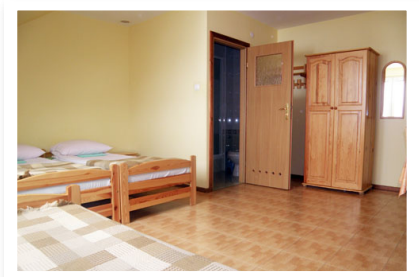
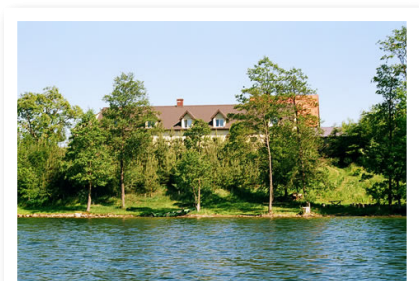

Andruczyk Teresa i Ignacy

Błaskowizna 4, 16-404 Jeleniewo
Suwalszczyzna
tel.. +48 87 568 34 45, 518 896 934

N 54°15'03" E 22°48'26"



Kwaterna położona na terenie Suwalskiego Parku Krajo-
brazowego, nad jeziorem Hańcza, niedaleko głązowiska
Bachnowo. Kwaterna jest przygotowana do obsługi gości
pasjonujących się nurkowaniem i wędkowaniem. Posiada
własną plażę oraz miejsce do kąpielii. W najbliższej okolicy
znajdują się liczne rezerваты przyrody, szlaki do pieszych
wędrowek oraz trasy rowerowe. To doskonała baza wy-
padowa na Litwę. Specjalnością są tradycyjne posiłki
regionalne. Gospodarstwo wyposażone jest w plac za-
baw dla dzieci, miejsce na ognisko i grilla, stół do tenisa,
tradycyjną saunę-banię, w sprężarkę do napełniania butli
nurkowych, pomieszczenie do przechowywania sprzętu.

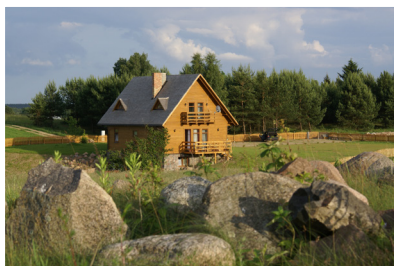

Uroczyisko Dolina Sarenek

Barbara Kamińska

Hołny Wolmera 39, 16-500 Sejny

tel.: +48 515 299 108, 570 432 222, 510 682 861

e-mail: dolinasarenek@gmail.com

www.relaks-holny.pl

N 54°06'24" E 23°20'51"



Dolina Sarenek to kameralna kwatera, położona wśród pagórków i jezior pogranicza, umożliwia korzystanie z atrakcji Polski i Litwy. Tutaj możliwe jest połączenie spokojnego wypoczynku w niepowtarzalnym krajobrazie Suwalszczyzny z aktywnym korzystaniem z wielu atrakcji dla dzieci i dorosłych po obu stronach granicy - parki linowe, zaczarowany ogród, AQUAPARK, Baśniowy Szlak Suwalszczyzny, kurort narciarski, malownicze trasy rowerowe i rybne jeziora. Możliwość poznania tajników przyrządzania tradycyjnych potraw kuchni pogranicza, przygotowywania przetworów na zimę czy pieczenia sękacza.



U Oli

Jegorow Aleksandra

Smolany Dąb, 16-503 Krasnopol

tel. +48 515 311 453

e-mail: ola.smolanydab@wp.pl

www.gremzdy.pl

N 54°05'17" E 23°11'03"



Dom położony między dwoma jeziorami: Gremzdy i Długie. Obiekt znajduje się na trasie Suwałki-Sejny, która prowadzi do przejścia granicznego w Ogrodnikach. Siedlisko położone nad wodą, do dyspozycji gości prywatna plaża z pomostem, możliwość korzystania z łodzi. Na plaży wyodrębniono miejsce na ognisko i usytuowano altanę. Istnieje możliwość korzystania z domowych posiłków lub z dobrze wyposażonej kuchni. Do dyspozycji gości salon, jadalnia i weranda. Na terenie posesji znajduje się teatr w stodole, gdzie organizowane są imprezy. Doskonałe miejsce dla wędkarzy i grzybiarzy oraz dla chętnych na odwiedzenie atrakcyjnych miejscowości na Litwie.

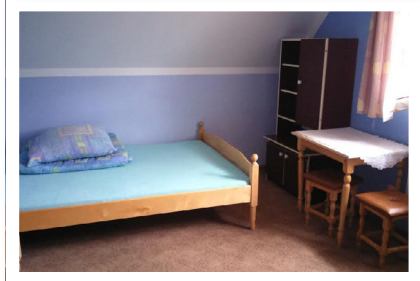

Agroturystyka

Radzewicz Henryka i Dariusz
Stankuny 2a, 16-407 Wiżajny
tel. +48 600 157 780
e-mail: damian.radzewicz@gmail.com

N 54°24'06" E 22°50'40"



Gospodarstwo położone na krańcach Suwalszczyzny i Mazur Garbatych. To piękny, pagórkowaty teren, idealny dla miłośników wypraw rowerowych i pieszych. Bliskie położenie od granicy państwa, pozwala na organizowanie wycieczek na Litwę (odległość 15 km). W pobliżu bogate w runo leśne lasy i liczne jeziora, w tym jezioro Hańcza. W rozległym ogrodzie dla turystów przygotowano okazały kącik wypoczynkowy, plac zabaw dla dzieci oraz miejsce na ognisko i grilla. W gospodarstwie można pomóc przy pracach w pasiece i zakupić miód oraz łowić ryby w prywatnym stawie. W ofercie ponadto spływy kajakowe oraz pokazy regionalne wyrobu sera i sękacza.



ARIZONA

Wiesława i Antoni Raczkowscy
Mołowiste 26A, 13-326 Płaska, Suwalszczyzna
tel. +48 604 405 578
e-mail: poczta@arizona.agro.pl
www.arizona.agro.pl

N 53°55'51" E 23°13'01"



Dom położony na wschodnim brzegu jeziora Serwy. Na jeziorze są 3 wyspy: Dębowo (ze stacją wodną), Lipówka oraz Sosnowo (rezerwat kormoranów). Czystą wodą, piaszczystą plażą z pomostem oraz bliskością lasu, zachęca gości do spędzenia tutaj nie tylko wakacji, ale i długich weekendów. Atrakcyjnie można tu także spędzić czas Świąt i Sylwestra. Aktywny wypoczynek na wodzie a w pobliskich lasach raj dla grzybiarzy. Na niepokodę gospodarze proponują salę rekreacyjno - rozrywkową z kominkiem dla 40 osób. To doskonały punkt wypadowy na Litwę, spływy kajakowe Czarną Hańczą, Kanałem Augustowskim, Rospudą. W cenie pobytu korzystanie ze sprzętu pływającego.

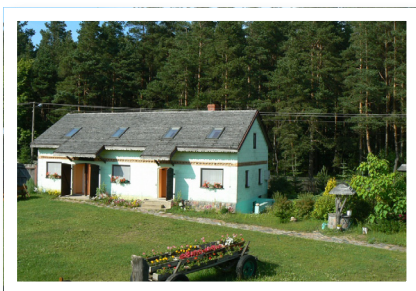

Staszkowa Zagroda

Cieślukowska Dorota

Jabłońskie 52, 16-300 Augustów

Suwałszczyzna

tel. +48 87 566 70 24, 605 290 082

e-mail: dorotadc@poczta.onet.pl

www.staszkowazagroda.pl

N 53°55'53" E 22°50'07"



Siedlisko położone w Puszczy Augustowskiej, niedaleko od Augustowa. W bliskim sąsiedztwie Puszcza Augustowska obfitująca w grzyby i jagody, najsłynniejsza w naszym kraju rzeka Rospuda oraz Jezioro Augustowskie sprawia, że jest to idealne miejsce do wypoczynku. Dla gości przygotowano 8 niezależnych, dwupokojowych mieszkań, w każdym pokój dzienny, w pełni wyposażony aneks kuchenny i łazienka. Do dyspozycji turystów: staw z możliwością kąpeli i połowu ryb, altana z kominkiem i grillem, miejsce na ognisko, plac zabaw dla dzieci i boiska oraz stół do tenisa, sala na biśiady i imprezy integracyjne. Możliwość wypożyczenia rowerów, kajaków i łódek.

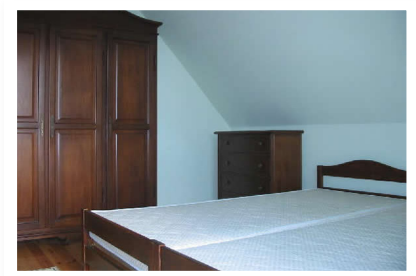
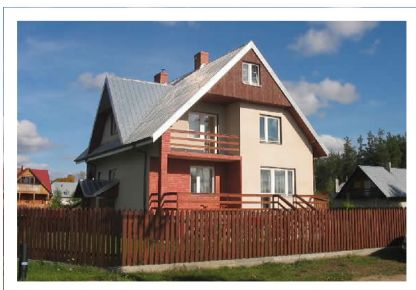

Zaniewska Geofreda

Plaska 81 F

16-326 Plaska

Suwałszczyzna

tel.: +48 87 641 76 02

N 53°54'16" E 23°15'35"



Dom usytuowany jest na ogrodzonej działce wypoczynkowej, wokół rozpościerają się lasy Puszczy Augustowskiej, w pobliżu jezioro Gorczyckie i śluza Gorczyca na Kanale Augustowskim. Okolica sprzyja amatorom grzybobrania i wędkowania, a także wędrówkom pieszym, wycieczkom rowerowym, spływom kajakowym zielonym szlakiem. Dom posiada cztery pokoje gościnne, salon wypoczynkowy, kuchnię z pełnym wyposażeniem, jadalnię z kominkiem. W ogrodzie miejsce na ognisko i grilla. W sąsiedztwie wypożyczalnia rowerów i sprzętu pływającego a także możliwość zamówienia domowych posiłków. Stąd można wyruszyć na wycieczki do Klasztoru nad Wigrami i do Wilna.



Gościńiec Drumlin

Giersz Grażyna
 Udziejek 11A, 16-404 Jeleniewo
 Suwalszczyzna
 tel. +48 87 568 32 86
 e-mail: poczta@drumlin.pl
www.drumlin.pl
N 54°15'29" E 22°52'52"

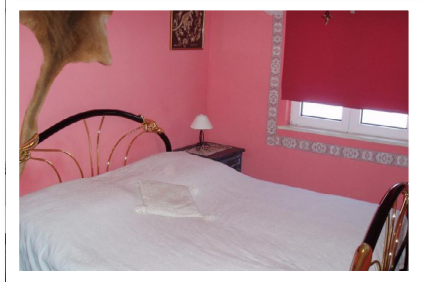

Gościńiec położony jest między rzeczkami Szesupą i Jaczniówką w Zagłębieniu Szesupy (ogromna niecka powstała przy wycofywaniu się lodowca), z widokiem na morenowe wzgórza i Cisową Górę. Obiekt składa się z odtworzonej zagrody wiejskiej, z drewnianą karczmą krytą trzcina, z podcieniową chałupą z dachem wiórowym, z glinianym świeronkiem i stajnią w formie mazurskiej obory, grillownikiem oraz tradycyjną sauną i zadaszoną kręgielnią. Gościńiec oferuje noclegi w pokojach dwuosobowych i w apartamencie. Dla gości przygotowano: świetlicę, piec chlebowy i salę kominkową. Jest idealne miejsce do aktywnego wypoczynku w Suwalskim Parku Krajobrazowym.



U Jawora

Kompleks Turystyczny
 Jaworowscy Anna i Wojciech
 Gawrych Ruda 40, 16-402 Suwałki, Podlasie
 tel. +48 87 563 93 36, 691 727 865
 e-mail: ujawora2@gmail.com
www.ujawora.pl
N 54°01'01" E 23°00'11"

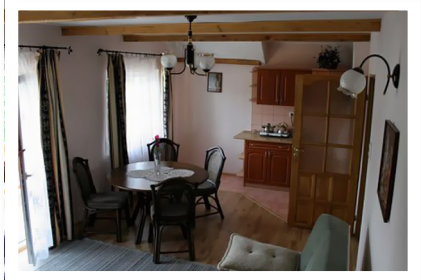

Kompleks turystyczny położony jest pośród jezior i lasów Wigierskiego Parku Narodowego. Możemy tu podziwiać krajobraz uformowany przez lodowiec. Jeziora i rzeki w okolicy są wymarzone miejscem do uprawiania sportów wodnych i wędkowania. Kompleks posiada własną plażę, wypożyczalnię sprzętu wodnego i rowerów, rozległy teren do odpoczynku i rekreacji z wieżą widokową, miejscem na ognisko z kamiennym kominkiem. Organizuje pobyty urlopowe, imprezy okolicznościowe i integracyjne szkolenia, konferencje, również na świeżym powietrzu. W obiekcie: restauracja z domową kuchnią, plac zabaw dla dzieci, strzeżone pole namiotowe, bezpieczny parking.



Czester

Karpińscy Teresa i Czesław
ul. Podliszewo 16a, 19-206 Rajgród
tel. +48 86 272 17 94, 501 653 855
e-mail: ceslaw.karpinski@interia.pl
www.czester.suwalszczyzna.net

N 53°43 '58" E 22°42'25"



Gospodarstwo atrakcyjnie położone nad jeziorem Rajgródzkim, z którego wypływa rzeka Jęgrznia i kieruje swój bieg do Biebrzańskiego Parku Narodowego. Do dyspozycji gości przeznaczono funkcjonalny dom z pięknym widokiem na okolicę i kwaterę wędkarską. Właściciel jest przewodnikiem wędkarskim. Dla wędkarzy: 3- osobowe łodzie, kapoki, sprzęt wędkarski i oddzielny budynek do przechowywania sprzętu oraz pomieszczenia do patroszenia i magazynowania złowionych ryb. Gospodarze dysponują także dużym drewnianym pomostem. Na miejscu można wykupić pozwolenie na połów w jeziorze, w którym żyją prawie wszystkie gatunki ryb słodkowodnych.

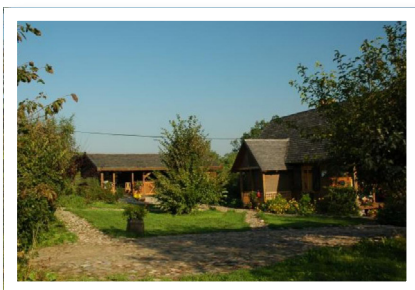

Gościenna Zagroda na Cisowym Wzgórzu

Okraska Michał
Rowele 35, 16-406 Rutka Tartak,
tel. +48 600 831 134
e-mail: cisowewzgorze@autograf.pl
www.cisowewzgorze.pl
N 54°20'08" E 22°55'32"



Zagroda położona jest wśród zielonych pagórków, łąk, lasów i jezior Suwalskiego Parku Krajobrazowego. Kwatera znajduje się w budynku o oryginalnym wystroju. Stylowo umeblowane wnętrza to połączenie nowoczesnego komfortu z pełną ciepłą i przytulnością atmosferą. Każde z mieszkań posiada salon z kominkiem, aneks kuchenny, sypialnie i taras. Do dyspozycji gości świetlica ze stołem bilardowym, boisko do siatkówki, dwa grille, ognisko i mini plac zabaw dla dzieci w ogrodzie. Wypożyczalnia rowerów górskich i kajaków. Dla miłośników pszczelarstwa, podglądanie pszczół w ulu, sprzedaż miodu a dla chętnych przejażdżki samochodem terenowym, zaś zimą kuligi.



Leśny Dworek

Ostapowicz Małgorzata
Krylatka 4, 16-310 Sztabin
tel. +48 512 479 870

e-mail: małgorzata.ostapowicz@op.pl
www.lesnydworek.krylatka.pl

N 53°44'48" E 23°07'40"



Atutem gospodarstwa jest jego położenie wśród dużych obszarów leśnych Puszczy Augustowskiej i Biebrzańskiego Parku Narodowego, bliski kontakt z naturą, możliwość obserwowania ptaków, piękne krajobrazy, szlaki wodne, rowerowe i piesze. Gospodarstwo posiada certyfikat - Miejsce ze smakiem. Goście mogą uczestniczyć w warsztatach przerobu lnu. Do dyspozycji turystów - bania w której można hartować zarówno ciało jak i ducha, stół do tenisa stołowego, boisko do siatkówki, sad, ogród z miejscem na ognisko i grilla. Leśny Dworek to doskonała baza noclegowa, która kusi o każdej porze roku. Atrakcją są spływy kajakowe rzekami i Kanałem Augustowskim.



STANDARD

Kalejty

Rowińscy Edyta i Krzysztof
Strękówizna 1, 16-304 Nowinka
tel. +48 87 643 22 48, 506 813 713

e-mail: kalejty@wp.pl
www.kalejty.gt.pl

N 53°54'17" E 23°02'32"



Gospodarstwo leży w środku Puszczy Augustowskiej, nad brzegiem jeziora Długie (Kalejty). Z okien pokoi gościnnych rozciąga się widok na rynnowy akwen wodny i pobliskie lasy. Można wynająć kajaki lub rowery do zwiedzania przepięknej okolicy. Kwatera to raj dla wędkarzy, wyposażona jest w sprzęt wędkarski, łódzie, kapoki, pomieszczenie do sprawiania i przechowywania ryb. Jezioro Długie ma wyjątkowo urozmaiconą linię brzegową, jest dla wielu najpiękniejszym z augustowskich jezior. W jeziorze pełno jest dorodnych linów, leszczy, karpia, szczupaków, okoni, płoci, sumów i węgorzy. W gospodarstwie znajduje się także pole namiotowe.



Sosnowy Młodnik

Gałęzia Tomasz

Gorczyca 37E, 16-506 Płaska

tel. +48 501 446 837, 883 317 282

e-mail: galeziat@wp.pl

www.sosnowymlodnik.pl

N 53°54'45" E 23°15'35"



Gospodarstwo położone jest w środku Puszczy Augustowskiej, na skraju lasów Nadleśnictwa Płaska, niedaleko Kanału Augustowskiego. Okalające kwaterę lasy są bogate w grzyby i jagody, a jeziora i rzeki zapewniają aktywny wypoczynek wędkarzom i miłośnikom kajakarstwa. Jesienią wysłuchamy jeleni w czasie rykowania, podczas pieszych wędrowek zobaczymy pasące się sarenki. Wiosną poranny klangor żurawi i wieczorne ciągi słońek zapewnią niezapomniane wrażenia z obcowania z dziką przyrodą. Atrakcyjne tereny do uprawiania narciarstwa biegowego, biegów na orientację i turystyki rowerowej. Dla gości jest miejsce na ognisko z grilllem a dla dzieci plac zabaw.



Głazowisko

Kułakowski Adam

Rutka 13, 16-404 Jeleniewo

tel. +48 608 504 088

e-mail: glazowisko@glazowisko.pl

www.glazowisko.pl

N 54°12'43" E 22°49'52"



Gospodarstwo agroturystyczne położone na terenie Suwalskiego Parku Krajobrazowego, zaprasza zarówno na wypoczynek letni jak i zimowy. Atrakcyjna lokalizacja, poławdowany teren, porośnięty łąkami o bogatej roślinności z silnie pachnącymi ziołami oraz usłany głazami polodowcowymi teren, zachęca do wędrowek pieszych i rowerowych. Gospodarze proponują wycieczki po okolicy. Właściciele hodują zwierzęta: kaczki, króliki, gołębie, krowy i owce oraz oferują produkty ekologiczne szczególnie różnorodne wiejskie sery, atrakcją jest udziec pieczony na różnie nad ogniskiem. Lasy zapraszają na grzybobranie, jeziora na wędkowanie i uprawianie sportów wodnych.



Rawinis Krzysztof

Mauda 6, 16-407 Wiżajny
Suwalszczyzna
tel. +48 87 568 80 36, 506 837 293
e-mail: ravi@vp.pl

N 54°19'49" E 22°47'51"



Gospodarstwo położone nad jeziorem Mauda, niedaleko od najbliższego jeziora Hańcza, Parku Krajobrazowego Puszczy Romnickiej i Suwalskiego Parku Krajobrazowego, z dala od innych siedlisk. Wokół panuje cisza i spokój. Teren ogrodzony, z ogrodem i sadem owocowym. Do wynajęcia domek letniskowy z tarasem, a w nim 3 pokoje z oddzielnymi wejściami, aneksem kuchennym, łazienką/WC każdy. Na miejscu można zakupić mleko, sery oraz wędliny własnego wyrobu i miód z własnej pasieki. W pobliżu znajduje się dostęp do jeziora Mauda, które jest dzierżawione przez Polski Związek Wędkarski. Do dyspozycji sprzęt pływający: łódź wiosłowa oraz rower wodny.

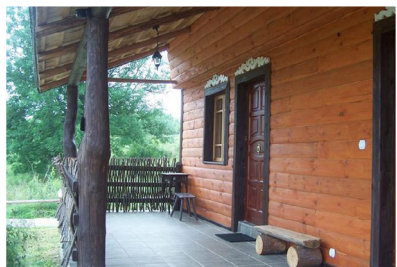

Nad Rozlewiskiem

Janewicz Adam
Pobondzie 6, 16-406 Rutka-Tartak, Podlasie
tel. +48 87 641 31 54, 694 579 718
e-mail: janewiczowka.pl@wp.pl
www.janewiczowka.pl

N 54°19'02" E 22°56'47"



Dom Nad Rozlewiskiem położony jest na skraju Suwalskiego Parku Krajobrazowego. Niewiele jest takich miejsc w Polsce, gdzie można podziwiać takie kontrasty krajobrazowe jak błękit jezior w sąsiedztwie rozległych i wysokich wzgórz. W najbliższej okolicy znajdują się dogodne tereny do uprawiania turystyki pieszej i rowerowej a zimą do jazdy na nartach biegowych i do udziału w kuligach. Do dyspozycji gości drewniany dom z użytkowym poddaszem, podzielony na dwa mieszkania z oddzielnym wejściem. Wokół obiektu ogrodzony teren z miejscem na parking, altanę, ognisko i przenośny grill. Atrakcją są spływy kajakowe rzekami i Kanałem Augustowskim.



Trzecie Jezioro

Micielica Maria

Potopy 3, 16-406 Rutka Tartak

tel. +48 87 568 72 42, 502 349 234

e-mail: mariamicielica@gmail.com

www.mariamicielica.witryna.info

N 54°20'18" E 22°57'27"



Gospodarstwo położone jest na Pojezierzu Litewskim, nad brzegiem jeziora Białego, w otoczeniu wzgórz połodowcowych. Przez cały rok panują tu doskonałe warunki do aktywnego wypoczynku, turystyki pieszej i rowerowej, wędkowania, zimą większość okolicznych dróg i stoków zamienia się w doskonałe trasy dla narciarzy biegowych lub dla narciarstwa zjazdowego. Gospodarstwo prowadzone jest metodami ekologicznymi. Specjalnością gospodyni jest kuchnia litewska z doskonałymi kartaczami i domowej produkcji kiełbasami, ciastami i serami. Prowadzone są warsztaty serowarskie. W cenie pobytu kąpiele w ziołach, mleku. Do dyspozycji gości 3 rowery i łódź.

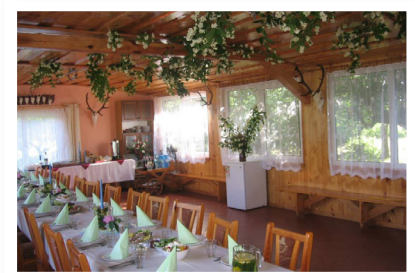

Łączkowsky Maria i Antoni

Wiżajny 27, 16-407 Wiżajny

tel. +48 87 568 81 05, 664 503 155

e-mail: ostojawizajny@interia.pl

www.lanczkowsky.suwalszczyzna.net

N 54°21'44" E 22°51'56"



Gospodarstwo położone jest w malowniczej, spokojnej okolicy, w otulinie Suwalskiego Parku Krajobrazowego, na obrzeżach znanej turystycznej osady Wiżajny. Malownicza okolica, z licznymi jeziorami sprzyja wędkowaniu, turystyce pieszej i rowerowej. Doskonała baza wypadowa dla wycieczek na Litwę. Dla gości przygotowano: przejażdżki bryczką, kuligi, łódź wiosłowa, miejsce na grill i ognisko, saunę ze stawem do pływania. Organizowane są imprezy integracyjne, szkolenia. Gospodyni serwuje potrawy regionalne, dziczyznę, ryby, domowe produkty, mleko, sery, wędliny i pyszne wypieki. Właściciele obiektu zapraszają do wyremontowanego domu z kominkiem.



STANDARD



Nad Rospudą

Iwanicki Ryszard
Wólka 19b, 16-424 Filipów
tel. +48 507 941 037
e-mail: nadrosputa19@wp.pl
www.wolka19.suwalszczyzna.net

N 52°52'04" E 22°53'00"



Gospodarstwo agroturystyczne Nad Rospudą położone jest w malowniczej miejscowości Wólka nad jeziorem Rospuda, w pobliżu jezior Wysokie i Kamienna. Na jeziorze Rospuda rozpoczyna się interesujący szlak kajakowy rzeki Rospuda, który kończy się aż na augustowskim jeziorze Necko. Jezioro Rospuda jest bardzo czyste i rybne. Warto zabrać ze sobą sprzęt wędkarski i w ciszy odprężyć się przy połowie ryb. Gospodarze udostępniają samodzielny dom. Teren jest ogrodzony, dookoła posesji rozciąga się las. Do dyspozycji gości pomost oraz łódka. Nad Rospudą to doskonałe miejsce do wypoczynku zarówno dla aktywnych, jak i tych, którzy pragną spokoju.



STANDARD

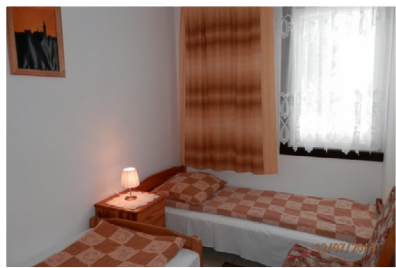

Agroturystyka Biebrza

Siebedzińscy Jadwiga, Piotr i Marcin
ul. Polna 50, 16-310 Sztabin, Augustowszczyzna
tel. +48 87 641 21 79, 603 225 100
e-mail: biuro@turystyka-biebrza.pl
www.turystyka-biebrza.pl

N 53°40'46" E 23°05'58"



Gospodarstwo położone w Biebrzańskim Parku Narodowym, w pobliżu jezior augustowskich i Kanału Augustowskiego. Właściciele oferują zróżnicowaną bazę noclegową, są to: pokoje gościnne, domki wczasowe, pola namiotowe, sale noclegowe, szałas z trzciny, noclegi na tratwie. Organizują: spływy kajakowe i tratwami po Biebrzy, wycieczki rowerowe i piesze szlakami Biebrzańskiego PN, imprezy integracyjne. Dla gości przygotowane są różnorodne degustacje wędlin robionych i wędzonych na miejscu wg. receptury babci, własnego wina gronowego oraz pokazy np. wypieku sękacza nad ogniem. Wypożyczalnia sprzętu turystycznego: kajaki, canoe, rowery terenowe.

122



Plattówka

Platte Mariola

Gierzwałd 45, 14-107 Gierzwałd

tel.+48 89 647 20 82

e-mail: platte@agroturystyka.pl

www.platte.pl, www.domeknamazurach.com.pl

N 53°51'30" E 17°29'40"



Gospodarstwo z atestem ekologicznym położone nad prywatnym jeziorkiem leśnym. Okolicę porastają lasy mieszane, w tym bukowe, co sprawia, że jesienią tutejszy krajobraz mieni się kolorami. Do dyspozycji gości całoroczny domek, parter przystosowano dla osoby niepełnosprawnej. Okolice zachęcają do spacerów, rowerowych wycieczek, spływów kajakowych a zimą do jazdy na łyżwach i nartach. W stodole jest scena na spotkania z poezją, kuchnia z grillem, sanitariaty. Na posesji boisko do siatkówki i badmintonu. W ofercie: kuracje aloesowe i ziołowe, polski kolagen, malowanie na jedwabiu, kuchnia regionalna. Salka wykładowa i warsztatowa dla 20-40 osób.

123



Agroturystyka Adela

Radziszewska Adelajda

Szymonka 60, 11-520 Ryn

tel. +48 696 187 124

e-mail: adela@szymonka.eu

www.szymonka.mazury.pl

N 53°25'9" E 21°39'40"



Gospodarstwo położone nad Jeziorem Szymoneckim, przez które wiedzie trasa szlaku wodnego Giżycko-Mikołajki. Otoczone pięknymi lasami. W ofercie noclegi w domu wczasowym u Adeli. Całość działki siedliskowej ogrodzona. Do dyspozycji gości: miejsce na grill i ognisko oraz boisko do siatkówki. Można także korzystać z rowerów turystycznych. Sauna w osobnym domku zapewni wspaniały relaks. Dla gości miejsca parkingowe, wypożyczalnia sprzętu pływającego (kajaki, jachty, motorówki), możliwość zorganizowania wycieczki po najciekawszych zakątkach Mazur, rejsy statkami Żegluga Mazurskiej, imprezy integracyjne dla zorganizowanych grup.

124



Siedlisko Sabinowo

Pyplok Sabina
ul. Stawki 31, 11-600 Węgorzewo
tel.+48 696 309 314
e-mail: neusz@aol.com
www.sabinowo.pl
N 54°12'24" E 21°37'37"



Węgorzewo to małe miasteczko położone nad rzeką Węgorapą i jeziorem Mamry, przy granicy z Obwodem Kaliningradzkim. Stanowi północne wrota Krainy Wielkich Jezior Mazurskich. Miłośnicy przyrody mogą poznać tutaj mazurskie krajobrazy udając się na wycieczki piesze i rowerowe. Dla gości przygotowano 5 pokoi z łazienkami, jadalnię i salę kominkową. Jeden z pokoi przystosowany jest dla gości niepełnosprawnych. Na rozległej działce znajduje się: miejsce na grilla i ognisko, boisko do siatkówki, plac zabaw dla dzieci, sauna, ogród i sad. Jednym z atutów gospodarstwa jest domowa kuchnia, chleb z własnego wypieku, domowe przetwory oraz pyszne desery.

125



Ostoja

Gospodarstwo Ekoturystyczne
Janina i Wiesław Haraburda
Bartosze 3, 19-300 Elk
tel.:+48 87 610 48 37; 602484 490
e-mail: ostoja@elk.com.pl
www.ostoja.elk.com.pl
N 53°49'36" E 22°16'23"



Gospodarstwo położone jest w urozmaiconym pagórkowatym terenie z licznymi jeziorami, wśród których wyróżnia się jezioro Sulnowo. W pobliżu rozciągają się kompleksy leśne, doskonałe do uprawiania wędrówek pieszych i rowerowych. Niedaleko znajduje się również rezerwat przyrody, gdzie występują liczne gatunki ptaków i zwierząt, w tym także bobry. W gospodarstwie uprawia się zboża, warzywa i truskawki oraz hoduje krowy i drób. Dla gości przygotowano 5 pokoi z łazienkami, jadalnię z pokojem dziennym i tarasem, salę kominkową i saunę. W obiekcie można wypożyczyć rowery i kajaki. W pobliskim Elku atrakcją jest kolej wąskotorowa.

126

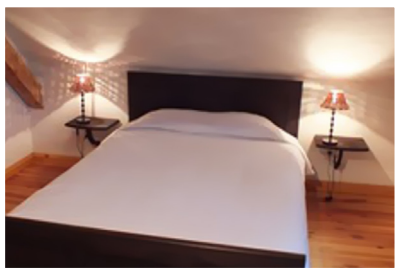

Stara Szkoła w Ubliku

Wojciech i Sylwia Cieślukowscy

Ublik 5, 12-250 Orzysz

tel. +48 601 804 644

e-mail: wojtek.cieslukowski@gmail.com

N 53°53'1" E 21°53'50"



Malowniczo położona miejscowość nad brzegiem 2 jezior: Ubik Wielki i Ubik Mały. Certyfikowane gospodarstwo ekologiczne, gdzie uprawia się: zboża, ziemniaki, warzywa, owoce oraz hodowane kury, kozy i koń. Gospodarze pieką chleb, wędzą wyroby w zimnym dymie, przygotowują sery i wyciskają soki. Mile widziana pomoc gości w pracach gospodarskich. Dla turystów przygotowano 4 pokoje z łazienkami. Doskonałe miejsce do wędrówek, wędkowania, nad jeziorem wypożyczalnia sprzętu wodnego i plaże oraz las pełen jagód, grzybów i zwierząt. Zimą wspaniałe warunki do uprawiania narciarstwa biegowego i zjazdowego, łyżwiarstwa, bojerów, to również czas kuligów.

127

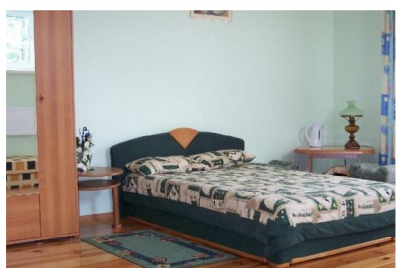

„U Nadziei”

Jakubowski Tomasz

Bogaczewo 55

14-300 Morąg

e-mail: unadziei@gmail.com

N 53°54'79" E 19°59'33"



Z okien gospodarstwa rozciąga się na pełne zieleni krajobrazy. Na idealne warunki do wypoczynku składa się dużo wolnej przestrzeni, bliskość lasu, spokój i życzliwość gospodarzy. Gospodarstwo położone jest obok lasu, zaledwie 400 m od Jeziora Narie. Na ogrodzonej posesji, w nowym budynku przygotowano pokoje 2, 3 i 4 osobowych z łazienkami. Do dyspozycji gości: obszerna jadalnia, w której serwowane są domowe i regionalne posiłki oparte o produkty pochodzące z gospodarstwa.. Każdy znajdzie coś dla siebie - malownicze jezioro dla lubiących pływać, piękne lasy znakomite na rowerowe i piesze wycieczki. Możliwość nauki rękodzieła u gospodarzy.



STANDARD

NAD ISĄGIEM

Wilmańska Barbara i Artur
ul. Polna 2, Łukta 14-105 Łukta
tel.+48 89 647 50 01
e-mail: wilmanski@gazeta.pl

N 53°48'14" E 20°05'01"



Gospodarstwo położone nad dużym jeziorem rynnowym Isąg, w pobliżu lasów. Na terenie gospodarstwa znajduje się miejsce do grillowania i na ognisko. Istnieje możliwość ustawienia namiotów oraz przyczep kempingowych. Dla gości aktywnie wypoczywających przygotowano rowery, stół do tenisa, boisko sportowe oraz sprzęt pływający a dla najmłodszych plac zabaw. Gospodarze posiadają własny staw rybny oraz wspaniałą plażę z pomostem. Uroczą okolicą zaprasza na wędrowniki piesze, wycieczki rowerowe, na grzybobranie a wody jeziora zachęcają do uprawiania sportów wodnych. Cisza i spokój to wielki atut tego miejsca.

Region Śląski

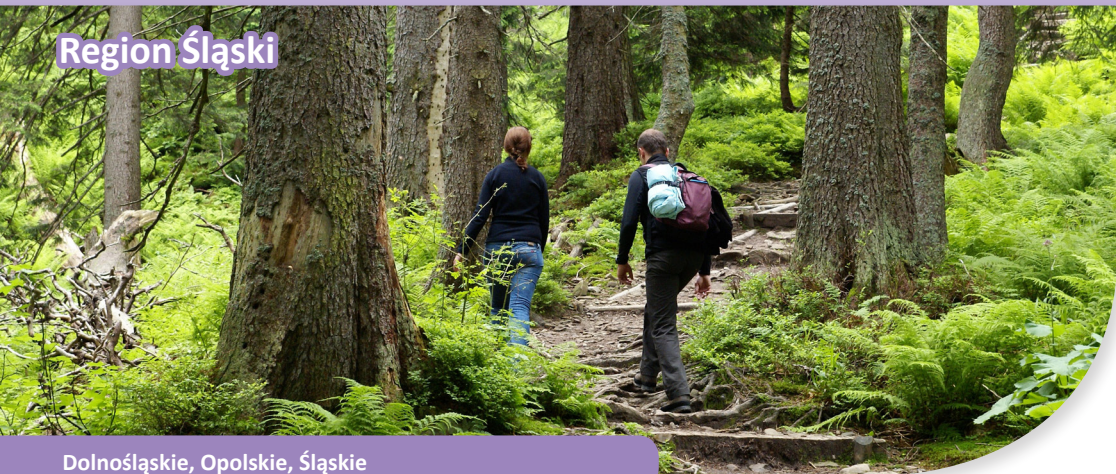

Dolnośląskie, Opolskie, Śląskie

Dziedzictwo przyrodnicze

Śląski region turystyczny obejmuje województwa: dolnośląskie, opolskie i śląskie. Występują na nim trzy odmienne krainy geograficzne: nizinna, wyżynna i górską.

Nizina Śląska zajmuje środkowe dorzecze Odry. W jej północnej części krajobraz ożywiają łańcuchy wzgórz morenowych. Są one celem turystów a także miłośników geologii i geomorfologii. Równinne tereny koło Oleśnicy i Opola słyną z rolnictwa, któremu sprzyjają stosunkowo dobre gleby, korzystny klimat i wysoka kultura rolna. Niedaleko Opola znajduje się zalew na Małej Panwi zwany Jeziorem Turawskim, który wraz z Jeziorem Otmuchowskim na Nysie Kłodzkiej, przyciąga rzesze turystów pragnących wypoczynku nad wodą. Jest to również ulubione miejsce amatorów żeglarstwa.

Inna krajobrazowo jest Wyżyna Krakowsko - Częstochowska, której północno - zachodnia część znajduje się w granicach regionu. Osadowe skały z okresu jurajskiego tworzą malownicze wzniesienia, iglice, baszty, a także doliny i jaskinie. Główny grzbiet Wyżyny nosi nazwę Jury Krakowsko - Częstochowskiej – wyjątkowo atrakcyjnej krainy i bardzo lubianej przez turystów. Tędy przebiega pieszy Szlak Orlich Gniazd, jeden z najładniejszych w kraju, wytyczony z Częstochowy do Ogrodzieńca. Towarzyszą mu liczne szlaki rowerowe.



Wyżyna Śląska jest w centralnej części zurbanizowana przez aglomerację Katowic i innych miast górniczych. Tu wydobywa się węgiel kamienny, którego pokłady zalegają w skałach z okresu karbonu. Ulubionym miejscem turystów oraz pielgrzymów jest Góra św. Anny (400 m n.p.m.), wznosząca się na płn. - zach. przedpolu Wyżyny Śląskiej. Jeszcze większe wrażenie wizualne wywołuje samotna góra Ślęza – wygasły wulkan - którego stożek osiąga 718 m wysokości bezwzględnej. Ślęza jest więc najwyższym punktem geograficznym w Polsce poza Sudekami i Karpatami.

Południową część Regionu Śląskiego zajmują

Sudety i fragment Karpat. Ta część Karpat jest dobrze zagospodarowana turystycznie, stanowiąc bazę wypoczynkową dla mieszkańców aglomeracji śląskiej. Tutejsze szczyty połączone są siecią szlaków turystycznych, na niektóre można wjechać kolejkami i wyciągami, m.in. na Skrzyczne i Szyndzielnię; ich stoki są wyposażone w nartostrady i trasy zjazdowe.

Atrakcyjność krajobrazowa i przyrodnicza Sudetów jest tak duża, że trudno ją przedstawić w krótkim opisie. Są to stare góry o skomplikowanej historii geologicznej, niszczone przez siły zewnętrzne od setek milionów lat i odmładzane krajobrazowo w wyniku ruchów tektonicznych. Sudety dzielą się na wiele pasm górskich, które różnią się rodzajem i ułożeniem skał, wysokością oraz rzeźbą. Najwyżej wznosi się granitowy masyw Karkonoszy z kulminacją topograficzną Sudetów – Śnieżką (1603 m). Turyści podziwiają tu grupy skalne o oryginalnych kształtach, jak: Trzy Świnki, Pielgrzymy, Słonecznik, a także polodowcowe jeziora i wodospady – Szklarki, Łomniczki i Kamieńczyka. Karkonosze mają rozwiniętą bazę turystyczną; ich północne stoki posiadają świetne tereny narciarskie. W okolicach Jakuszyca znajdują się wspaniałe trasy spacerowe i biegowe, a z pobliskiej Szklarskiej Poręby można dostać się na szczyt Szrenicy wyciągiem krzeselkowym.. Najcenniejsze przyrodniczo partie Karkonoszy chroni Park Narodowy.

Na uwagę zasługują także inne pasma sudeckie, silnie zalesione, otaczające Kotlinę Jeleniogórską i Kotlinę Kłodzką. Szczególnie atrakcyjne krajobrazowo są Góry Stołowe, tworzące Park Narodowy. Podziw budzą tu unikatowe formy skał piaskowcowych, m.in. Szczeliniec, z którego wierzchołka rozciąga się wspaniały widok. Piesza wędrówka przez Błędne Skały oraz rezerwat Skalne Grzyby pozostawia niezapomniane wrażenia.





Dolnośląskie, Opolskie, Śląskie

Dziedzictwo kulturowe

Region jest spadkobiercą dziedzictwa kulturowego kilku narodów i państw: słowiańskiego plemienia Słżan, śląskich Piastów, Czechów, Królestwa Polskiego, monarchii austro - węgierskiej, Prus, Niemiec i Rzeczypospolitej Polskiej.

Świadcami dawnych dziejów są znane miejsca historyczne oraz architektura obronna – głównie zamki. Na Legnickim Polu, na którym Henryk Pobożny startł się w 1241 r. z hordami tatarsko-mongolskimi, powstało muzeum bitwy. Z okresu piastowskiego pochodzi zamek w Bolkowie, mieszczący Muzeum Regionalne, a renesansowy zamek w Brzegu, określany mianem „Śląskiego Wawelu”, jest siedzibą Muzeum Piastów Śląskich. Świdnica, dawna stolica księstwa świdnicko - jaworskiego, słynie z ewangelickiego „kościółka pokoju”, który może pomieścić 7,5 tys. osób. Obiekt ten, wraz z kościołem ewangelickim w Jaworze, znajduje się na Liście Natury i Kultury UNESCO.

Ulubionym celem turystów są też zamki: w Oleśnicy, Chojniku, Grodźcu i Mosznej, warownia w Srebrnej Górze oraz twierdza w Nysie, ale największe rekordy popularności bije zamek w Książu - jeden z najpotężniejszych w Polsce. Okazały neobarokowy pałac w Pszczynie pełni rolę Muzeum. Zupełnie wyjątkowy i romantyczny wygląd mają dawne warownie na Jurze Krakowsko-Częstochowskiej,

w Ogrodzieńcu, Olsztynie, Zawierciu i Bobolicach.

Wśród miejsc pielgrzymkowych prym wiodzie Jasna Góra w Częstochowie, ale pątnicy docierają też do Wambierzyc i Trzebnicy, gdzie w miejscowej bazylice znajduje się grobowiec św. Jadwigi oraz Piekary Śląskich – duchowej stolicy Górnego Śląska, i sanktuarium na Górze św. Anny.

A oto jeszcze kilka innych przykładów atrakcji kulturowych Regionu: pensjonatowa architektura uzdrowiskowo-letniskowa w Cieplicach Śląskich, Karpaczu, Polanicy, Szklarskiej Porębie;

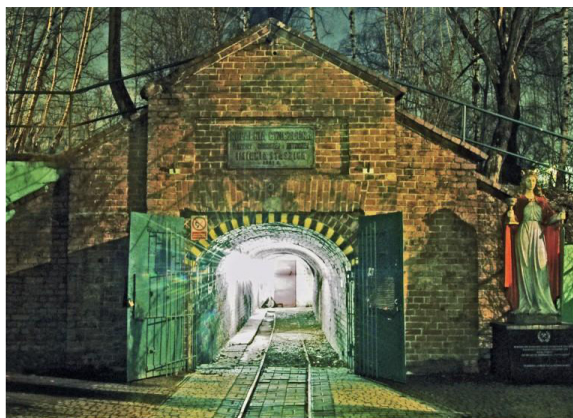

tradycje koronkarskie z izbami muzealnymi w Istebnej i Koniakowie; doroczne Festiwale Polskiej Piosenki w Opolu, osobliwe Muzeum Filumenistyczne w Bystrzycy Kłodzkiej, Festiwale Chopinowskie w Dusznikach Zdroju; Sztolnia „Czarnego Pstrąga” w Tarnowskich Górach (dawna kopalnia rud srebrnonośnych) udostępniona do zwiedzania z płynących pod ziemią łodzi. Sztolnia jest jednym z 36 obiektów, które tworzą niezwykle ciekawy Szlak Zabytków Techniki w województwie śląskim.

Wiejskie dziedzictwo kulturowe kultywują śląskie gospodarstwa agroturystyczne, szczególnie te, które prowadzą działalność edukacyjną. Ich działalność jest wielotematyczna o czym świadczą przytoczone tu przykłady. Tajemnice pszczelarstwa odświeżają przed gośćmi „Eko – Pasieka” w Kuźnicy Czeszyckiej oraz gospodarstwo w Godzięcinie - gdzie znajduje się edukacyjna ścieżka pszczelarska. Zastosowanie ziół w kosmetyce oraz ich uprawę przybliży nam „Ziołowa Zagroda” w Rzeszówku oraz „Skansen Pełen Ziół” w Ruszowicach. Wiedzę o ginących zawodach, z uwzględnieniem praktycznego kowalstwa poznamy w „Ranczo Nasza Szkapka” w Złotym Stoku. Miłośnicy koni powinni odwiedzić „Stajnię za Tamą” w Jarnońtówku, „Gościńną Zagrodę” w Przysiecy a także „Stodołę” w Bogdańcovicach. Gospodarze Demonstracyjnego Gospodarstwa Ekologicznego „Eko – Styl” we wsi Biedacz Kamieński podzielią się informacjami na temat odnawialnych źródeł energii, natomiast w „Winnicy Mnich”, położonej w miejscowości o tej samej nazwie, można osiąść wyjątkową wiedzę o uprawie winorośli i winifikacji, podobnie jak w Gospodarstwie Winiarskim „Agat” w Sokołowce.

Hitami Turystyki Wiejskiej w Regionie są: „Stawy Milickie” w Rudzie Sułowskiej, gdzie znajduje się ok. stu akwenów, które służą do hodowli ryb i rekreacji; „Folwark Zrębice”, oferujący wspaniałe wyroby wędliniarskie, a także „Chlebowa Chata” w Górkach Małych, w której prowadzi się zajęcia na temat piekarstwa, demonstrując proces pieczenia chleba i bułek.



Region Śląski



Dolnośląskie, Opolskie, Śląskie

Lokalne produkty tradycyjne

Kuchnia śląska wywodzi się z tradycji kilku narodów. Widoczne są w niej wpływy niemieckie, czeskie, austriackie, wołoskie i żydowskie, a po II wojnie światowej wraz z ludnością napływową, dotarły wpływy kresowe. Śląskie produkty regionalne pochodzą nie tylko ze wsi, ale i z miast – w familokach dzielnic przemysłowych Górnego Śląska gotowano **żury śląskie**, przyrządzano mięsne **karminadle**, **żymłoki**, **krupnioki** czy **garnuszek górniczy** – sycące danie z ziemniaków, wołowiny lub wieprzowiny, fasolki szparagowej i kiszonych ogórków z gęstym sosem, zapiekane w tzw. duchówce lub piecu chlebowym. Sztandarowymi produktami regionalnymi są **kluski śląskie**, **modra kapusta** i **rolada**. Jedną z pierwszych potraw na liście potraw tradycyjnych stał się **ciulim lelowski** – przysmak Żydów z Lelowa. Potrawa ta, zwana popularnie **czulentem**, składa się z fasoli, kaszy gryczanej, mięsa i tłuszczu. Interesującym

faktem jest, że katolicy z Lelowa, stworzyli własną potrawę w oparciu o żydowski czulent, z ziemniaków i żeberek; podawano ją w Boże Narodzenie i na Wielkanoc.

Kultywowaniu kuchni śląskiej sprzyjają wieloletnie starania samorządów lokalnych. Organizuje się konkursy, liczne imprezy kulinarne, współpracuje z Europejską Siecią Regionalnego Dziedzictwa Kulinarного. Na liście tradycyjnych produktów znajduje się ponad 240 potraw. Prestiżowe nagrody otrzymały m.in. **sandacz z Jeziora Otmuchowskiego**, **baby kresowe**, **kołacz śląski**, **panćkraut** z żebekami, **miody rudnickie**.



Na piaszczystych terenach Niziny Śląskiej pozyskuje się cenny **miód wrzosowy**, który jest wpisany do unijnego systemu Ochrony Nazw Produktów Regionalnych. Laureatami konkursu „Smaki Regionów” są m.in.: **dżem czereśniowy** i **nalewka z aronii**.

Ze „Stawów Milickich” pochodzi **karp wędzony w dymie z drewna olchowego**. W czystych, górskich rzekach Kotliny Kłodzkiej łowi się lipienie i pstrągi. **Pstrąg kłodzki** smażony lub wędzony uzupełnia Listę Produktów Regionalnych. Tutejsze mięsiva, jak: **ślonina marynowana**, **wędliny z Niemczy**, **świnka pieczona po zaciszańsku** i **siewierska gęś pieczona**, są przysmakami smakoszy, jak również **chleb głogowski**, **chleb chłopski** z Rogowa Sobóckiego czy **kiesielca** – łemkowski żur. Z obszaru Wzgórz Trzebnickich pochodzi **cydr jabłkowy**, a z okolic Środy Śląskiej i Jaworek – wina gronowe i miody pitne wytwarzane na bazie soku gronowego. Miłośnicy niskoprocentowych trunków znają **piwo Książęce** z Lwówka Śląskiego. Nazwa napoju nawiązuje do piastowskiego księcia Henryka Brodatego, który nadał miastu przywilej warzenia piwa w 1209 r. Wyjątkowy smak i właściwości ma **likier karkonoski**, sporządzany z górskich ziół i owoców leśnych.



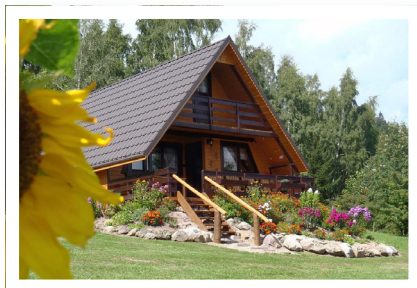

EKO BAJKA Domki w górach

Jochymek Barbara

Bukówka 71, 58-420 Lubawka

tel.: +48 757 411 395, 603 543 961

e-mail: eko@bukowka.com

www.ekobajka.pl

N 50°42'84" E 15°58'05"



W certyfikowanym ekologicznym gospodarstwie uprawiane są warzywa, owoce, zioła i hodowane są konie, owce, kury i króliki. Stąd rozciąga się przepiękna panorama Karkonoszy, Rudaw Janowickich i Jeziora Bukówka. To doskonałe miejsce wypadowe do Rezerwatu Kruczy Kamień i Głazów Krasnoludków oraz do Czech. Dla gości przygotowano 3 domki turystyczne i mieszkanie wakacyjne. W gospodarstwie jest duży ogród ozdobny, w którym jest wiele miejsc do wypoczynku, plac zabaw dla dzieci, miejsce na ognisko i grill, salę rekreacyjną ze stołem do tenisa. Gospodarze szczególnie serdecznie zapraszają rodziny z dziećmi, które mają możliwość kontaktu ze zwierzętami.



Osada Jeździecka BATA

Barbara i Tadeusz Głębozcy

Mładz 51, 59 – 630 Mirsk

tel.: +48 75 717 32 34, 603 356 844

e-mail: osadabata@wp.pl

www.osadabata.pl

N 50°56'33" E 15°25'4"



Gościnny Dom położony u podnóża Grzbietu Kamiennickiego Gór Izerskich, w niedalekiej odległości od uzdrowiska Świeradów Zdrój i 25 km od Szklarskiej Poręby-turystycznego kurortu w Karkonoszach. Niezliczone atrakcje okolicy: Sudecki Szlak Konny, fantastyczne trasy rowerowe, piesze szlaki turystyczne, kolejka gondolowa i oświetlona trasa narciarska na Stogu Izerskim pozwalają na uprawianie aktywnego wypoczynku. Zimą doskonałe miejsce do jazdy na nartach biegowych. W otaczającym dom ogrodzie można w ciszy i spokoju doskonale się zrelaksować. Dla gości przygotowano: pokój z sadem, pokój na łące, pokój słoneczny i lawendowy apartamentek.

131

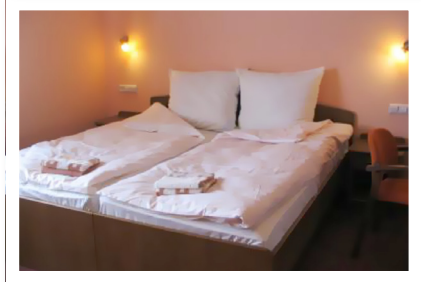

Dolina Marzeń

Jolanta i Werner Kyszka
ul. Źródłana 1, 58-564 Sosnowka,
tel. +48 757-610-816, 798-919-960,
e-mail: dolina-marzen@neostrada.pl
www.dolina-marzen.pl

N 50 48'38" E 15 43'28"



Dolina Marzeń położona u podnóża góry Grabowiec, niedaleko Karpacza - magiczny klimat, świeże powietrze, strumień z krystalicznie czystą wodą. Wymarzone miejsce na rodzinny wypoczynek. Dla gości organizowane są imprezy integracyjne i biesiadne przy ognisku w ogrodzie lub kominku w salonie, zbieranie grzybów w pobliskim lesie, wspólne puszczenie latawców. Dla dzieci gospodarze przygotowali uroczy pokój zabaw i plac zabaw Kubuś z grami i zabawkami. Profesjonalna sauna zapewni pełny relaks. Wypożyczalnia: kijków Nordic Walking oraz zimą – sanek dla aktywnych turystów. Domowa kuchnia z przyprawami i ziołami z przydomowego ogródka.

132



Pod Srebrną Górą

Agata Wolak
Długa 125, 58-521 Jeżów Sudecki
tel.: +48 75 713 22 21, 695 435 024
e-mail: agatawolak@interia.pl
www.srebrna-gora.pl

N 50°55'938" E 15°44'673"



Gospodarstwo leży u stóp Srebrnej Góry, w malowniczych Górach Kaczawskich. W okolicy znajduje się wiele punktów widokowych, tras spacerowych a na pobliskiej Górze Szybowcowej panują doskonałe warunki naturalne dla miłośników sportów lotniczych. Wokół domu jest zagospodarowany ogród, gdzie znajduje się plac zabaw dla dzieci, miejsce na grill i ognisko. Gospodarstwo od kilku lat prowadzone jest metodami ekologicznymi. Proponuje, więc gościom żywność wysokiej, jakości: sery, mleko, jaja i warzywa. Dzieci przebywające gospodarstwie mają możliwość kontaktu ze zwierzętami. Goście mogą wypożyczyć rowery oraz korzystać z małego klubu fitness.



VILLA GRETA

Rozpędowscy Ewelina i Krzysztof
Dobków 59, 59-540 Świerzawa
tel.: +48 75 713 44 53, 506 112 985
e-mail: ewelina@villagreta.pl
www.villagreta.pl

N 50°59'10" E 15°57'8"



Obiekt położony jest w spokojnej i uroczej wsi u podnóża Gór Kaczawskich. Atrakcją Dobkowa jest Ekomuzeum - to muzeum bez murów, gdzie ludzie i przedmioty dają się poznać w ich naturalnym otoczeniu. Rzemieślnicy, twórcy zapraszają do swoich pracowni. Pszczelarze i rolnicy przygotowali swoje specjały: miód i produkty pszczele, jajka, sery, mleko oraz przetwory owocowe. Tą całą propozycję uzupełniają szlak kapliczek, atrakcje geologiczne i Sudecka Zagroda Edukacyjna. Dom został wybudowany na początku XX wieku i nieprzerwanie należy do tej samej rodziny, o czym świadczą liczne pamiątki rodzinne oraz zabytkowe meble. Mile widziane rodziny z dziećmi.

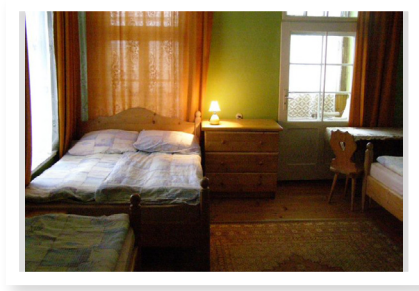

Gosp. Agroturystyczne Ziemowit

Barbara i Dariusz Justa
Niedamirów 56 58-420 Lubawka
tel.: +48 75 746 60 56, 502 300 854
e-mail: baskajusta@o2.pl
www.ziemowit-urlop.pl

N 50°41'36" E 18°52'77"



Gospodarstwo położone jest we wsi, która od południowej i zachodniej strony graniczy z Czechami, na obszarze wschodnich Karkonoszy, w dolinie potoku. W stylowym 100-letnim domu leżącym w niezwykle malowniczej okolicy przygotowano pokoje dla gości o indywidualnym charakterze. Wyżywienie oparte na tradycyjnej oraz wegetariańskiej kuchni. W ogrodzie królują rododendrony, a dla turystów przygotowano miejsca do wypoczynku, na ognisko i do grillowania, zarybiony staw, plac zabaw dla dzieci. Atrakcją jest wędzarnia ryb, piec do pieczenia dzików, baranów a także piec chlebowy. Zimą pobliski wyciąg w Czechach pozwala uprawiać narciarstwo zjazdowe.



Dom Skowronki

Karina Fuglinska
Radochów - Skowronki 144
57-540 Łądek Zdrój
tel. +48 74 8 147 802
e-mail: info@domskowronki.pl

N 50°19'52" E 16°49'41"



Gospodarstwo jest pięknie położone w Dolinie Białej Łądeckiej. Na idealne warunki do wypoczynku składa się dużo wolnej przestrzeni, bliskość lasu, spokój i życzliwość gospodarzy. Dom wybudowano prawie 200 lat temu i przystosowując go do obecnych potrzeb starano się zachować charakter dawnej sudeckiej zabudowy. Przybliżenie tradycji i dawnego klimatu regionu stało się życiowym mottem właścicieli. Dodatkowym atutem jest bliskość Łądka Zdroju, jednego z najstarszych uzdrowisk, gdzie można skorzystać z kąpeli w wodach termalnych i z innych zabiegów. Do dyspozycji gości oddano pokoje z łazienkami. Specjalnością kuchni są potrawy regionalne.



EKO-FARMA

Selwit Małgorzata
ul. Tyrolska 9 58-564 Sosnowka
tel. +48 75 76 10 618, 509 307 280
e-mail: ekofarm9@op.pl
www.selwit.pl

N 50°49'7" E 15°44'17.7288"



Eko-gospodarstwo to wyjątkowe miejsce na wypoczynek w górach Karkonoszach. Chata Tyrolska zapewnia noclegi w stylowych pokojach i znajduje się w sąsiedztwie Karpacza, Szklarskiej Poręby, Zachełmia i Jeleniej Góry. Jest położona w centralnym punkcie, skąd można wyruszyć na piesze wycieczki po górskich szlakach, obrać kurs na rozległe trasy rowerowe, zwiedzić okoliczne zamki i pałace. Eko-farmie znajdziemy salę biesiadną, w której organizowane są biesiady, przy swoichkich wyrobach. To doskonałe miejsce na wakacje z dziećmi: z mini zoo, gdzie dzieci mogą podziwiać zwierzęta, bawić się z nimi, rozległy plac zabaw dla dzieci.





CHATA W LESIE

Gurgul Wojciech

Kęszyce 7, 46-030 Murów, Opolszczyzna

tel. +48 601 475 554, 603 300 993

e-mail: info@chatawlesie.pl

www.chatawlesie.pl

www.gurgul.agroturystyka.pl

N 50°53'45" E 18°0'55"



Obiekt położony w samym środku Stobrawskiego Parku Krajobrazowego. Gospodarze przygotowali 4 pokoje w odrestaurowanej chacie ze starymi piecami, meblami i sprzętami gospodarstwa wiejskiego. Do dyspozycji gości rustykalna kuchnia, salonik z kominkiem oraz łazienka. W okolicy liczne leśne trasy do uprawiania nordic walking i jazdy na rowerach. W ogrodzie miejsce na ognisko, grill z pawilonem do biesiadowania oraz plac zabaw dla dzieci. Przy min. 5 osobach - tradycyjna polska kuchnia z wyrobami regionalnymi. Gospodarz częstuje pysznymi nalewkami. Wspaniałe tereny dla grybarzy i pieszych wędrówek.



JURAJSKIE KLIMATY

Siewnik Zbigniew

Niegowonice, ul. Szeroka 7

42-450 Łazy

tel.+48 607 513 808

e-mail: zbigniew.vs@vp.pl

N 50°23'19" E 19°25'24"



Niegowonice są wsią o zwartej zabudowie, położoną nieopodal wzniesień Stodółsko i Lipowa. Okoliczne tereny oferują atrakcyjne warunki do uprawiania turystyki pieszej, rowerowej i konnej. We wsi jest biwak rowerowy, położony przy zielonym szlaku rowerowym Łązy - Pustynia Błędownska. Do dyspozycji gości w obiekcie znajduje się sauna oraz rowery i wypożyczalnia kijków Nornic – walking. Na zielonym terenie gospodarstwa zlokalizowano miejsce na grill i wieczorne biesiady. Większość gminy obejmują lasy chronione. W pobliżu znajdują się źródła Centurii, które stanowią jeden z najbardziej malowniczych obszarów źródłiskowych w południowej Polsce.



Region Małopolski i Lubelski



Lubelskie, Podkarpackie, Świętokrzyskie, Małopolskie

Dziedzictwo przyrodnicze

Region jest dużym, zróżnicowanym geograficznie obszarem, na którego terenie znajdują się cztery województwa: małopolskie, podkarpackie, świętokrzyskie i lubelskie. Przeważają tu tereny wyżynne i górskie; południową część zajmują Karpaty z najwyższym pasmem – Tatrami. Tatry przyciągają turystów swoim wysokogórskim charakterem rzeźby, przyrody i klimatu. Są tu zarówno szlaki wysokogórskie jak i dolinne – z atrakcyjnymi dolinami jak: Strążyska, Chochołowska czy Kościeliska - sławna m.in. z jaskiń udostępnionych do zwiedzania. Również wysokogórskie oblicze ma Masyw Babiej Góry – najwyższe wzniesienie w Polsce poza Tatrami (1725 m.). Tu także występuje wielopiętrowość roślinna z reglami, pasmem kosodrzewiny i halami, i tak jak w Tatrach, utworzono na Babiej Górze Park Narodowy. Wapienne skały Pienin, przecięte wyjątkowo malowniczym przełomem Dunajca, to kolejny Park Narodowy w Karpatach. Turystyczny spływ Dunajcem i niepowtarzalne widoki, przysparzają Pieninom międzynarodowej sławy.

W wyższej części Karpat znajduje się szereg grup górskich, zwanych Beskidami. Wszystkie cechuje bogata szata roślinna, występowanie interesującej fauny, a w zależności od budowy geologicznej, zróżnicowana rzeźba. W krajobrazie Beskidu Wyspowego dominują pojedyncze masywy górskie, jak np. Luboń Wielki w pobliżu Rabki; przez Beskid Sądecki przedziera się ładnym przełomem Poprad; Beskid Niski ma mniej strome i dogodne do wędrówek wzniesienia; natomiast Gorce składające się z kilku gniazd górskich, które rozdziela malownicza dolina Kamieńczyka z dopływami Dunajca i innych

rzek. Panorama z najwyższego szczytu Gorców, Turbacza (1310 m.), na łańcuch Tatr i kotlinę Podhala zachwyci każdego miłośnika gór.

Powołanie do życia Gorceńszczyzny, a w Beskidzie Niskim Magurskiego Parku Narodowego, świadczy o unikalnych walorach przyrodniczych Beskidów. Niezwykle atrakcyjne tereny bieszczadzkie, obejmujące pasma najwyższych i najpiękniejszych połonin, są ozdobą Bieszczadzkiego Parku Narodowego.

Karpaty posiadają także dobre warunki do wypoczynku nad wodą. Ulubionymi miejscami wczasowiczów i wodniaków są zalewy na gór-



skich rzekach: Soliński i Myczkowski na Solinie, Klimkowski na Ropie, Roźnowski na Dunajcu i Dobczycki na Rabie.

Podgórski klimat, czyste powietrze oraz występowanie wód mineralnych tworzą warunki do leczenia uzdrowskiego: w Krynicy, Muszynie, Rabce, Wysowej, Iwoniczu i innych.

Góry Świętokrzyskie, należące również do Regionu Małopolskiego, składają się z kilku niewysokich łańcuchów górskich, w tym najwyższego pasma Łysogórskiego. Turyści zwiedzają tu osobliwe gołoborza oraz jodłowy starodrzew Puszczy Świętokrzyskiej o której Stefan Żeromski pisał, że jest boża, święta... W wapiennych skałach sąsiednich pasm Gór Świętokrzyskich powstały interesujące formy krasowe, czego dowodem jest wspaniała Jaskinia „Raj” w pobliżu Chęcín..

Przeważający obszar Kotliny Sandomierskiej zajmuje Puszcza Sandomierska, Lasy Janowskie i Puszcza Solska. To jeden z największych i najcenniejszych mateczników w Polsce, ulubione miejsce zbieraczy runa leśnego, amatorów wędrówek pieszych, rowerowych i konnych w zdrowym, żywicznym powietrzu. Ciekawą geograficznie krainą jest Roztocze. Jest to tektoniczny wał wyżynny w płd. części woj. lubelskiego. Kraina ta ma zarówno rzeźbę lessową, silnie urzeźbioną przez erozję, z wąwozami i głębocznicami, jak też wapienną, z wzgórzami o wys. do 390 m. Na Roztoczu występują słynne progi skalne na rzekach, zwane szumami, które koniecznie trzeba zobaczyć. Okolice Zwierzyńca porastają cenne lasy, chronione w Roztoczańskim Parku Narodowym. Ścieżki przyrodnicze na Bukową Górę i inne miejsca Parku są nie lada atrakcją.

Wyżyna Lubelska zajmuje środkową część Lubelszczyzny. Najpiękniejsze krajobrazy spotkamy w okolicy Kazimierza Dolnego, gdzie występuje najgęstsza sieć lessowych wąwozów w Europie. W przełomowym odcinku Wisły złocą się plaże i rzeczne łachy w sąsiedztwie bujnej wikliny, a nad nimi bieleją wapienne skały stromych zboczy.

Północna część Lubelszczyzny jest nizinna, urozmaicona wysoczyznami, doliną Wieprza i jego dopływów. W okolicy Janowa Lubelskiego rzeka Bug tworzy piękny przełom, zwany Szwajcarią Podlaską. Niezwykle cenne dziedzictwo przyrodnicze zachowało się na Pojezierzu Łęczyńsko – Włodawskim, będącym mekką turystów. Kraina ta oferuje czyste kąpieliska, sporty wodne, grzybobranie, spacer po ścieżkach przyrodniczych, fotosafari i inne atrakcje.

Tutejsze jeziora mają różnorodny warunki hydrologiczne i botaniczne. Jedne wabią czystą i przeźroczystą wodą, piaszczystymi plażami, inne przykuwają uwagę torfowiskami i chronionymi okazami flory i fauny. Najcenniejsze obszary Polesia Lubelskiego tworzą Poleski Park Narodowy.

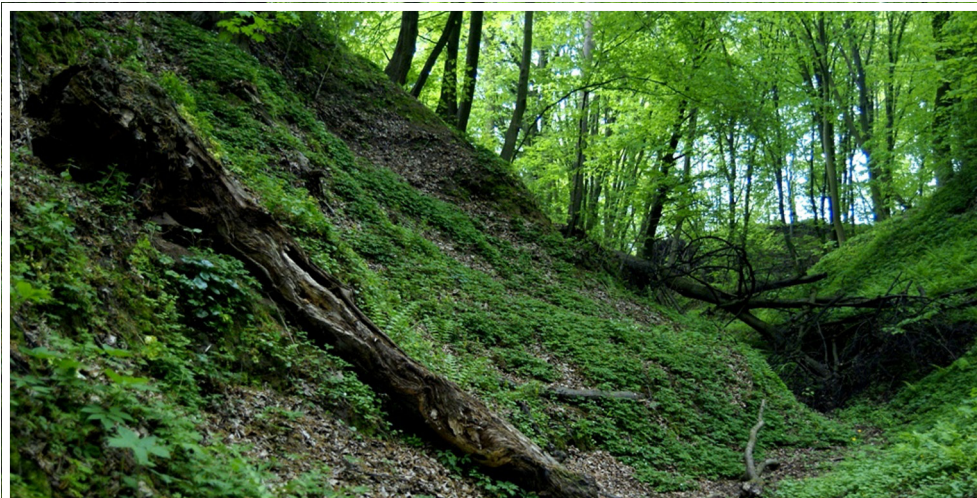

Region Małopolski i Lubelski



Lubelskie, Podkarpackie, Świętokrzyskie, Małopolskie

Dziedzictwo kulturowe

Najstarsze zabytki Regionu związane są z działalnością wydobywczą. Neolityczną kopalnię krzemienia paśnatego można zwiedzić w Krzemionkach Opatowskich. Z okresu nowożytnego zachowały się pozostałości zakładów metalurgicznych Staropolskiego Okręgu Przemysłowego na Kielecczyźnie, w Nietulisku, Samsonowie, Maleńcu i Sielpi Wielkiej – gdzie w dawnej walcowni urządzono muzeum. Dużym zainteresowaniem cieszy się Skansen Przemysłu Naftowego i Gazownictwa w Bóbrce. Największą sławę wśród obiektów wydobywczych osiągnęła Kopalnia Soli „Wieliczka” – wpisana na Listę UNESCO.

Zabytki sakralne i świeckie pozwalają na prześledzenie procesu historycznego i społeczno-kulturalnego w Małopolsce. Grodzisko w Wiślicy jest pozostałością X –wiecznej osady Wiślan. Średniowieczne opactwa benedyktynów spotkamy na Świętym Krzyżu i w Tyńcu a cystersów w Wąchocku, Koprzywnicy i Jędrzejowie. Z okresu reformacji pochodzą obiekty ariańskie w Rakowie i kalwińskie w Pińczowie. Do sanktuarium maryjnego w Kalwarii Zebrzydowskiej przybywają tysiące pielgrzymów aby modlić się w bazylice bernardynów i uczestniczyć w obchodach misterium Drogi Krzyżowej w Wielki Piątek. Zespół sakralny wpisano na Listę UNESCO, podobnie jak szereg drewnianych kościołów na Podkarpaciu i greckokatolickich cerkwi na pograniczu polsko – ukraińskim. Współtworzą one atrakcyjny Szlak Architektury Drewnianej w Małopolsce. Na pielgrzymkowym szlaku znajduje się szczególnie miejsce, dom rodzinny przyszłego papieża Jana Pawła II w Wadowicach.

Miłośnicy budownictwa obronnego powinni zwiedzić zamki w Chęcinach, Sandomierzu, Baranowie Sandomierskim, Niedzicy, Pieskowej Skale, Dobczycach, Ujeździe, Wiśniczu.



Najwspanialsza rezydencja magnacka znajduje się w Łańcucie. Eklektyczny pałacyk w Oblęgorku - Muzeum Henryka Sienkiewicza to jeden z ważnych punktów na mapie kulturowej Małopolski.

Na kształtowanie się dziedzictwa kulturowego Regionu Lubelskiego duży wpływ miało położenie na pograniczu zachodniej i wschodniej cywilizacji. Dawne Grody Czerwieńskie, z X - XIII w. najliczniej występują w powiecie hrubieszowskim i tomaszowskim. Najstarszy zabytek architektury murowanej, wieża obronno-

mieszkalna w Stołpiu, pochodzi z X-XI w. Z okresu panowania Kazimierza Wielkiego zachowały się budowle obronne i sakralne m.in. zamek w Kazimierzu Dolnym i kilka kościołów, wśród nich wyjątkowej urody fara w Kazimierzu Dolnym. Władysław Jagiełło ufundował w Kaplicy Zamkowej w Lublinie bezcenne freski – ruskobizantyńskie. Zygmunt August rozszławił Lublin, gdy za jego staraniem uchwalono tu Unię Lubelską w 1569 r.

Wzdłuż tzw. ściany wschodniej najpełniej dostrzeżemy mozaikę kulturowo-religijną; tu sąsiadują ze sobą kościoły, cerkwie i synagogi.

Rekordy popularności turystycznej w Regionie bije Kazimierz Dolny nad Wisłą, tworzący wraz z uzdrowiskiem Nałęczów i zespołem pałacowo-parkowym Czartoryskich w Puławach tzw. trójkąt turystyczny, a nawet czworokąt, gdy uwzględni się nieodległy Wojciechów. Osada ta szczyti się żywymi tradycjami kowalskimi. Jednemu z tutejszych gospodarstw agroturystycznych „U Kowalowej”, nadano miano Hitu Turystyki Wiejskiej. Tak prestiżowe wyróżnienie posiada kilkanaście gospodarstw w Regionie, jak np. „Kraina Rumianku” w Hołowni, gdzie prowadzone są warsztaty ceramiczne i tkackie a kąpiel w naparze rumianku jest jednym z zabiegów kosmetyczno – leczniczych w tutejszym SPA; „Uroczyisko Zaborek”, o charakterze skansenu - który jest położony w otoczeniu nieokiełznanej, poleskiej natury; „Gród Pędzików” w Siedlcach k. Chęcín, gdzie towarzyszą gościom „średniowieczne klimaty” wywołane obecnością drewnianego zamku i rycerskiej wioski. Ostoją polskiej natury i kultury jest „Galeria Wsi Polskiej” w Małogoszczu z Izbą Regionalną i ciekawym programem pobytu. Kto chciałby poznać inscenizację świętokrzyskich legend powinien zawitać do gospodarstwa agroturystycznego we wsi Kapkazy k. Bodzentyna, a kto szuka idealnej ciszy i spokoju do gospodarstwa „Pod lipą” w Leżajsku.

Również bogata jest sieć Gospodarstw Edukacyjnych, licząca ok. 50 kwater. W „Bacówce Harnasia” w Marcówce oraz w „Bacówce Baligówce” koło Czarnego Dunajca, można poznać pasterską kulturę górali beskidzkich. Umiejętności wytwarzania łemkowskich pisanek nauczmy się w gospodarstwie „Zakucie” w Daliowej. Darcie pierza, kisenie kapusty, przetwórstwo owoców – oto przykłady zajęć praktycznych, jakich nauczmy się w gospodarstwie „Pod Wiśnią” w Kalwarii Pałacowskiej – znanego sanktuarium religijnego. Tajemnice ziółarskie odsłonią nam gospodarze „Dworku Staropolskiego” w Nizinach na Ponidziu a mieleniu ziarna na mąkę i wypiekaniu chleba przyjrzymy się w „Dworku Młynarza” w Rudzie. „Jak drzewiej biło się olej?” – to hasło edukacyjne „Olejarni Świątecznej” w Ruszowie, a jak dobrze rzeźbić w drewnie, dowiemy się w gospodarstwie „Koniczynka” w Chodlu.



Region Małopolski i Lubelski



Lubelskie, Podkarpackie, Świętokrzyskie, Małopolskie

Lokalne produkty tradycyjne

Małopolska ma najbardziej zróżnicowane środowisko geograficzne i przyrodnicze w kraju, a ponadto tutejsze obszary górskie, wyżynne, kotlinne i nizinne były terenami osadniczymi dla Polaków, Rusinów, Wołochów, Żydów, Tatarów, Słowaków, Łemków, Bojków, Romów, Niemców, Austriaków i innych nacji.

Najsłynniejszym produktem kulinarnym, którego pochodzenie jest typowo karpackie i pasterskie, jest **oscypek** – posiadający Chronioną Nazwę Pochodzenia. Wołoskiej proveniencji jest też **bryndza**, **gołka**, **zentyca**, **redykołka**, a także **ser kozi**. Lista Tradycyjnych Produktów z Małopolski i Lubelszczyzny liczy ok. 520 pozycji. Wiele z nich nagrodzono na licznych konkursach kulinarnych, jak np. Smaki Regionów. Niektóre dostały zaszczytu rejestracji na Liście Chronionych Oznaczeń Geograficznych, np. **śliwka szydlowska**, suszona tradycyjnym sposobem ze świętokrzyskiej gminy Szydłów. Inni laureaci z tego obszaru, nagrodzeni „Perłą” to: **połudwiczki świąteczne Prokopa**, **krówka opatowska**, **morela sandomierska zaleszczycka**, **kasza jaglana gierczycka**, **śliwka damacha**, **chleb bodzentyński**, **fasola korczyńska**, **wiśnia nadwiślańska**

– posiadająca Chronioną Nazwę Pochodzenia. Dużą rolę w kuchni małopolskiej odgrywają potrawy z owoców. Przez 23 gminy woj. małopolskiego przebiega Szlak Owocowy obejmujący ok. 300 gospodarstw i sadów. W oznaczonych gospodarstwach można przyrzeć się pracy sadowników i ogrodników, kupić owoce twarde i miękkie oraz przetwory. Na trasie szlaku znajduje się też gmina Łącko, słynna z tutejszej śliwownicy.

Niektóre nazwy produktów są bardzo obrazowe i tajemnicze



jak: **nalewka kresowa żenicha, fuczki, bulwiak, haluszki, kacapoły, pobożniak, pamuła** czy **szpykaczka**. Lubelszczyzna wniosła duży wkład w dziedzictwo kulinarne Polski. W tradycyjnej kuchni lubelskiej dominują produkty z mąki, kaszy gryczanej, mleczne i mięsne. **Racuchy, pyzy, pierogi, zawijasy, parowańce**, różne odmiany chleba i inne potrawy z mąki i ziemniaków; tworzą one szeroki wachlarz potraw spożywanych na Polesiu i lubelskiej części Podlasia. Typowym i niepowtarzalnym produktem regionalnych jest **cebularz lubelski** – przysmak kuchni żydowskiej i polskiej. Na polach Roztocza Zachodniego i Równiny Biłgorajskiej zbiera się duże ilości kaszy gryczanej. Nic więc dziwnego, że tylko tu powstały słynne **gryczaki: biłgorajski, janowski i godziszewski**, a w Janowie Lubelskim odbywają się Festiwale Kaszy „Gryczaki”.

Lubelszczyzna słynie z wysokogatunkowych miodów zbieranych przez pszczoły z różnych pożytków, jak np. kwiat fasoli Piękny Jaś, a także szerokiej gamy miodów pitnych.

Niektóre produkty kulinarne mają frapujące nazwy: **golasy izbickie, tertuny brzozowickie, witaminy Eremity, kulebiak generałowej Kickiej, warzonka kryształówka, całuski pszczelowlowskie**. Potrawy te konkurują smakiem z takimi smakołykami jak: **grzaniec Marcina z Urzędowa, konfitury i dżemy różane z Końskowoli, dzik w cieście z Kodnia, wędliny z Baranowa i Krzczonowa, lubelski forszmak, sękacz podlaski, szyneczka z karpia z Pustelni, nalewki żurawinowe, czy naleweczka gruszkowa z Kraśnika** z umieszczonym wewnątrz butelki dużym owocem gruszki – co wywołuje zdumienie konsumentów.

Poznanie lubelskiej kuchni – to smakowanie życia w jego pełnym uroku. Warto skorzystać z tak ponętnej oferty.



139

Gospodarstwo Agroturystyczne **Koniczynka**

Martyna i Dariusz Gasiński
 Wschodnia 15, 24-350 Chodel
 tel. +48 81-829 11 66, 505 105 498
 e-mail: darek.gasinski@op.pl
www.koniczynka.chodel.com
N 51°6'49" E 22°8'30"



Gospodarstwo położone na Terenie Chodelskiego Obszaru Chronionego Krajobrazu, na skraju lasu, niedaleko śródlęsnego zalewu. Dla gości przygotowano pokoje w domu w Chodlu a dla osób szukających ciszy Dom u Babci Natalii, pięknie położony wśród łąk. W ofercie każdy może znaleźć dla siebie coś miłego: naukę jazdy konnej z instruktorem, rajdy konne, obozy jeździeckie, Zielone Szkoły, spływy kajakowe, wędkarstwo, wycieczki rowerowe, warsztaty rzeźbiarskie i zabawkarskie, geocaching, strzelanie z łuków. Dla dzieci przygotowano bogato wyposażony plac zabaw. W obiekcie wypożyczalna kajaków i rowerów z fotelikami, wypiek chleba i smakołyki z wędzarni.

140

Pod Jabłonią

Katarzyna Siwiec
 Celejów 35, 24-120 Kazimierz Dolny
 tel.: +48 81 881 06 53, 605 608 384
 e-mail: siwkat@gmail.com
www.podjablonia.pl

N 51°20'15" E 22°04'21"



Gospodarstwo położone jest na terenie Kazimierskiego Parku Krajobrazowego w Celejowie. Urokliwa okolica i specyficzny mikroklimat zachęcają do pieszych i rowerowych wycieczek, a pobliskie stoki do uprawiania narciarstwa zjazdowego. Doskonała lokalizacja umożliwia łatwy i szybki dostęp do Kazimierza Dolnego, Puław i Nałęczowa. Zakwaterowanie w dobrze wyposażonych pokojach z łazienkami. Jeden z nich przystosowany został dla potrzeb osób niepełnosprawnych. Na ogrodzonym terenie do dyspozycji gości znajdują się miejsca parkingowe, rowery, przyległy sad i duża zadaszona wiat. W ofercie całodzienne wyżywienie na bazie lokalnych produktów.

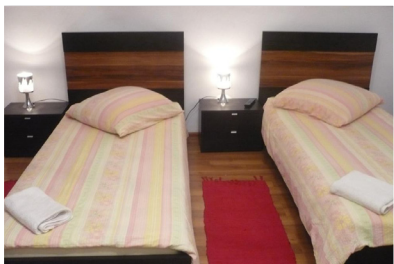

141

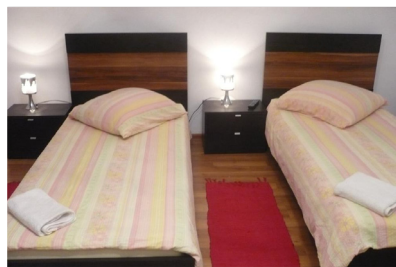

Przy Gościńcu

Czarnecka Anna

Grądy 29, 21-075 Ludwin

tel.: +48 81-757 01 92, 697-944-980

e-mail: a.czarnecka@onet.pl

N 51°22'48" E 22°57'2"



Położone wśród łąk i pól Pojezierza Łęczyńsko-Włodawskiego gospodarstwo agroturystyczne oferuje wypoczynek i relaks w atrakcyjnej miejscu. Przygotowano dla gości 5 pokoi z łazienkami a w ogrodzie miejsce na ognisko i grilla oraz piaskownicę i huśtawki dla najmłodszych. Atrakcyjna okolica sprzyja wycieczkom rowerowym, pieszym wędrowkom i wędkowaniu. Do gospodarstwa można przyjechać z własnymi końmi. Zwierzęta będą tu miały świetne warunki, a okoliczne tereny nadają się na rajdy konne. Gospodyni oferuje całodzienne wyżywienie, smaczną, tradycyjną kuchnię: gołąbki, pierogi, placki ziemniaczane, zsiadłe mleko, sękacza, świeże warzywa i owoce.

142



Gospodarstwo Agroturystyczne „Barbara”

Barbara i Antoni Grochowscy

Ulan-Majorat 69B, 21-307 Ulan-Majorat

tel. +48 83 351 80 07, 668 071 436

e-mail: abgrochowscy@gmail.com

www.grochowscy.agroturystyka.pl

N 51°48'58" E 22°28'37"



Kwaterna położona jest na terenie wiejskim, wśród zieleni, otoczona rozległym ogrodem, przy lesie. Do wynajęcia jest 5 pokoi z 4 łazienkami. Do dyspozycji gości oddzielna kuchnia, ale gospodyni oferuje także wyżywienie całodzienne oparte na kuchni regionalnej. Gospodarze organizują wycieczki, ogniska i grilla, imprezy okolicznościowe i integracyjne. Do dyspozycji turystów miejsce do wypoczynku nad stawem, gdzie można także wędkować a w ogrodzie boisko do gry w siatkówkę, piłkę nożną i badmintona, basen, hamak, dla najmłodszych plac zabaw. Okolicę można podziwiać w czasie spacerów, rowerowych wycieczek i grzybobrania.

143

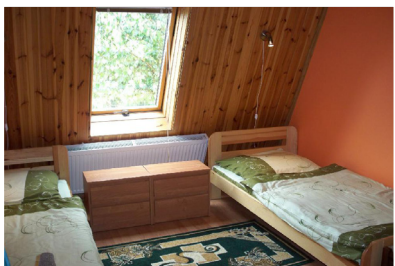

Agroturystyka Ewa Guz

Łańcuchów 19A, 21-020 Milejów
tel.: +48 81 723 31 30, 600 763 594
e-mail: ewa_guz@wp.pl

N 51°15'53" E 22°55'40"



Gospodarstwo położone w Nadwieprzańskim Parku Krajobrazowym, którego głównym walorem jest zachowana w naturalnym stanie dolina rzeki Wieprz z meandrami, zakolami i starorzeczami. W budynku przeznaczonym wyłącznie dla gości znajduje się aneks kuchenny oraz pokoje z łazienkami. Na dole przystępny salonik z kominkiem. Nad rzeką do dyspozycji gości duża altana z grillem, doskonała na spotkania integracyjne. W ofercie organizacja aktywnego wypoczynku: spływów kajakowych, wycieczek rowerowych, wędrówek pieszych oraz wędkowanie. Do dyspozycji gości: siłownia, bilard, boisko do siatkówki i piłki nożnej oraz pole namiotowe a także przepiękne krajobrazy.

144



Dom Gościnny Bubel Granna

Grażyna Hryciuk
Bubel Granna 22 A, 21-505 Janów Podlaski
tel.: +48 83 341 39 03, 603 801 220
e-mail: bubelgranna@agroturystyka.pl
www.bubelgranna.pl

N 52°13'53" E 23°9'54"



Gospodarstwo znajduje się w urokliwej wsi, nad rzeką Bug, na terenie parku krajobrazowego Podlaski Przełom Bugu. Lasy zapraszają na grzybobranie, na jagody i maliny. Dla gości przygotowano pięć pokoi, salon z kominkiem oraz taras widokowy. W ogrodzie wiekowa lipa z ławeczkami, pergola, altana, oczko wodne, basen ogrodowy, miejsce na ognisko, sad, ogród warzywny i ziołowy a także plac zabaw dla dzieci, rowery, stół do tenisa, miejsce do gry w piłkę i kosza. Możliwość kontaktu się ze zwierzętami. Okolica zachęca do pieszych i rowerowych wycieczek, do wędkowania oraz spływów tratwami po Bugu. Gospodyni poleca wiejską kiełbasę, sery, pierogi.



Gajowianka

Anna i Jacek Kowalscy
 Nowy Gaj 4a, Wojciechów
 tel.: + 48 81 517 76 41, 665 261 385
 e-mail: kowalscy69@o2.pl
www.myspace.com/gajowianka

N 22°13'35" E 51°15'26"



Gospodarstwo położone jest w pięknej dolinie rzeki Bystra, w pobliżu znanego uzdrowiska Nałęczów. Do dyspozycji gości przygotowano: 3 pokoje, salon z kominkiem, aneks kuchenny. Całodzienne wyżywienie oparte jest na produktach z własnego gospodarstwa. W ogrodzie miejsce na ognisko, grilla i na rozbicie namiotu. W gospodarstwie znajdują się zwierzęta. Możliwość uczestniczenia w pracach polowych. Atrakcją dla gości są wędrowki po dolinie wzdłuż szlaku młynów wodnych, przejażdżki bryczką a zimą kuligi z ogniskiem i pieczeniem kiełbasek. Można korzystać z rekreacyjnego sprzętu sportowego. Dla grup przygotowano salę konferencyjno-szkoleniową.



Akacja

Smędra Małgorzata
 Bagno 3A, 22-470 Zwierzyniec
 tel: +48 609 205 744
 e-mail: zwierzyniec@akacja.info
www.akacja.info

N 50°37'28" E 22°57'15"



Akacja to nowy, przestronny dom, położony pod lasem, w bliskiej odległości od Zwierzynca, w sercu Roztoczańskiego Parku Narodowego. Z okien domu otwiera się piękny widok na okoliczne lasy i wzgórza. Goście mogą korzystać z kuchni i aneksu jadalnego z częścią wypoczynkową, wyposażoną w kino domowe. Na terenie posesji znajduje się parking a dla motocykli zadaszony teren. Do dyspozycji gości garaż na rowery i sprzęt turystyczny. Na obszernej działce wieczorami można rozpalic ognisko, zrobic kociołek lub zorganizowac grilla. Przepiękna okolica to raj dla turystów chcących uprawiac turystykę aktywną: pieszą i rowerową oraz krajoznawczą.



Stary Majdan

Tustanowska Urszula
Stary Majdan 80, 22-120 Wojsławice
tel: +48 82 560 79 75
e-mail: u.tustanowska@starymajdan.eu

N 50 55'046" E 23 32'892"



Do gospodarstwa położonego w malowniczej okolicy prowadzą wąwozy. Dom usytuowany jest na wzgórzu w cichej i spokojnej okolicy z dala od innych zabudowań, skąd rozciąga się wspaniały widok. Wieś otoczona licznymi wąwozami, bogata w źródła czystej wody. Miejsce zyskało sławę dzięki bestsellerowemu cyklowi książek popularnego pisarza Andrzeja Pilipiuka. Wieś położona jest w niedalekiej odległości od Skierbieszowskiego Parku Krajobrazowego. W pobliskich Wojsławicach można zobaczyć jedyną w Europie zabudowę podcieniową. Gospodarstwo zaprasza szczególnie grupy zorganizowane np. plenery malarskie, grupy przyrodników, spotkania integracyjne..

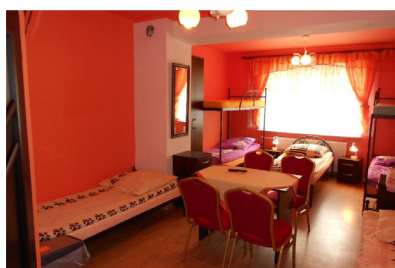

U Kowalowej

Danuta Czerniec
24-204 Wojciechów
tel.: +48 81-517 73 05, 691 053 403
e-mail: czerniec@czerniec.pl
www.czerniec.pl

N 51°14'18" E 22°14'44"



Dom położony niedaleko Natęczowa, nad rzeką, w pięknym ogrodzie. Gospodarstwo oferuje 3 pokoje 2 osobowe z łazienką. Gospodyni posiada przygotowanie gastronomiczne i serwuje smaczną, regionalną kuchnię oraz organizuje pokazy kulinarne. Można też robić przetwory, suszyć grzyby i owoce. Gospodarz jest artystą kowalem, a w jego kuźni można podjąć naukę kowalstwa artystycznego. Tutaj też organizowane są Ogólnopolskie Warsztaty Kowalskie i pokazy dla odwiedzających obiekt. Gospodarstwo prowadzi również Zielone Szkoły, gdzie dzieci w przeciągu 2-3 dni poznają życie i pracę na wsi. Atrakcyjna okolica zaprasza na wędrówki piesze i wycieczki rowerowe.

149



Gospodarstwo sadowniczo-warzywne położone w nadwiślańskiej gminie Wyżyny Lubelskiej, wśród malowniczych pól. To doskonałe miejsce na prawdziwy relaks. Dla gości wydzielone miejsce do parkowania. Na wieczorne biesiady gospodarze zapraszają do ogrodu, na grilla bądź na ognisko a na wypoczynek do ogrodowej altany. Wspaniałe widoki i piękne tereny sprawiają, że jest to doskonałe miejsce na uprawianie turystyki aktywnej: pieszych, czy rowerowych wypraw. W pobliżu tereny sprzyjające wędkowaniu i grzybobranii.

150



Na skraju Lasu

Andrzej Kwiatkowski
ul. Leśna 26, Chodel
tel. +48 604 402 124

e-mail: agro@chodel.com
www.agro.chodel.com

N 51°06'865" E 22°07'652"

W domu położonym przy sosnowym lesie, blisko źródleńskiego zalewu, usytuowane są pokoje na poddaszu. W ogrodzie jest miejsce na wieczorne spotkania przy grillu i ognisku. Atrakcją dla wędkarzy jest przepływająca w okolicy rzeka Chodelka mająca status rzeki górskiej ze względu na występujące w niej pstrągi i lipienie. Grzybiarze i wędkarze mogą korzystać z suszarni oraz z kuchni lub aneksu kuchennego służącego do sporządzania potraw i przetworów. Przy altanie znajduje się miejsce do wstępnej obróbki rybów i ryb. Gospodarz dzieli się informacją o tym, jak dotrzeć do konkretnego lasu lub łowiska oraz gdzie można zostawić bezpiecznie samochód.

151



Debra

Radlińska Mariola
Szewnia Dolna 117a, 22-442 Adamów
tel: +48 602 262 153
e-mail: bezednia@wpl.pl

N 50°37'30" E 23°8'59"



Gospodarstwo położone na terenie Roztoczańskiego Parku Narodowego. Leśne wzgórze poprzecinane są gęsto wąwozami zwanymi tu debrami. Na rozległym terenie dla gości przygotowano altanę z grillem na wieczorne biesiady. Do dyspozycji turystów jest również sad i ogród warzywny. Obok kwatery jest pole paintbolowe. Gospodyni zajmuje się szyciem patchworków, malowaniem ikon, witraży i chętnie przekazuje swoje umiejętności. Oferta skierowana dla osób pragnących zaznać spokoju, ciszy i pełnego relaksu. W gospodarstwie wyznaczone jest miejsce parkingowe. Położenie obiektu sprzyja wędrownikom pieszym i wycieczkom rowerowym po licznych ścieżkach i trasach.

152

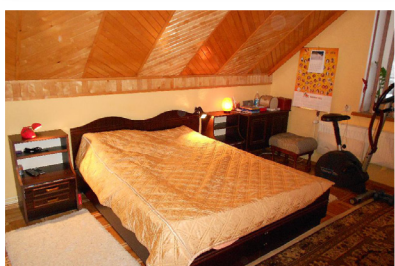

Jerzy Pietrzyk

Stany Nowe 3, 23-313 Potok Wielki
tel: +48 693 670 650

N 50°49'6" E 22°15'43"



Gospodarstwo położone w cichej i atrakcyjnej wsi, wśród malowniczych jarów i wąwozów. Idealne miejsce zarówno dla ceniących aktywny wypoczynek: wędrowniki piesze z kijkami, wycieczki rowerowe, wędkowanie, grzybobranie jak również dla tych, co wolą wypoczywać i relaksować się w ogrodzie, w altance przy wieczorem przy grillu. Na mniej pogodne dni gospodarstwo oferuje grę w tenisa stołowego. Wyżywienie na miejscu. Wyznaczone miejsce na parkowanie samochodów przez turystów. W gospodarstwie każdy znajdzie coś miłego dla siebie.



Agroturystyka nad Bugiem

Barbara Macheta
Kosmów 116, 22-500 Hrubieszów
tel: +48 503 138 158
e-mail: nadbugiem@op.pl
www.nadbugiem.eu

N 50°43'8" E 24°1'13"



Gospodarstwo położone w dorzeczu dwóch rzek Bug i Bukowa, na terenie Nadbużańskiego Obszaru Chronionego Krajobrazu. Dla turystów przygotowano pokoje z łazienkami. Do dyspozycji gości plac zabaw dla dzieci, miejsce na ognisko i grilla, możliwość rozstawienia namiotów i przyczep kempingowych. Pyszna regionalna kuchnia, ze specjalnością gospodyni kaszakami z pieca, do degustacji własne wino i nalewki. Rodzinna atmosfera, mili gospodarze Piękna okolica zachęcająca do uprawiania turystyki aktywnej: wędrówek pieszych, wycieczek rowerowych, zaprzęgami konnymi a zimą kuligów. Bug to raj dla wędkarzy. W gospodarstwie hodowane są: króliki i drób.



STANDARD

Dom Pod Lipami

Kowalska Barbara
Czarnołozy 42, 22-120 Wojstawice
tel. +48 501 366 679
e-mail: basia420@poczta.onet.pl

N 50°54'35" E 23°32'18"



Gospodarstwo położone w malowniczej okolicy, wśród łąk, lasów i pagórków. W niedalekiej odległości atrakcje Skierbieszowskiego Parku Krajobrazowego, Działów Grabowieckich. Dla gości przygotowano niezależny dom z poddaszem, wyposażony w pokoje gościnne oraz salon z kominkiem. W ogrodzie usytuowany jest basen, altana, miejsce na ognisko, plac zabaw dla dzieci, wypożyczalnia rowerów oraz stawy rybne dla wędkarzy. W ofercie przygotowano pakiet weekendowy z warsztatami kulinarnymi, garncarskimi i rękodzielniczymi związanymi z dziedzictwem kulturowym regionu. Tereny atrakcyjne dla turystów pieszych i rowerowych oraz dla grzybiarzy.



U Kasi

Żmurek Katarzyna
Krasne 25a, 21-109 Uścimów
tel. +48 500 211 700
e-mail: ukasi@ukasi.com
www.ukasi.com

N 51°24'11.33" E 22°58'5.99"



Gospodarstwo agroturystyczne położone jest na Pojezierzu Łęczyńsko-Włodawskim. W pobliżu znajduje się wiele jezior: Łukcze, Piaseczno, Rogózno, Krasne, Zagłębcze. Są to zbiorniki o charakterze turystyczno-wędkarskim, z wyznaczonymi kąpieliskami i możliwością wypożyczenia sprzętu pływającego. Szczególną atrakcją dla miłośników przyrody stanowi pobliski Poleski Park Narodowy. Obiekt oferuje zakwaterowanie w 5 pokojach z łazienkami. Gospodarze serwują tradycyjne jedzenie, własnego wyrobu wędliny, dżemy, pierogi i ciasta. Do dyspozycji gości jest pokój kominkowy i sauna. Dla dzieci przygotowano kącik zabaw z grami i zabawkami.

STANDARD



Wysokińska Regina

Gospodarstwo Agroturystyczne
Małaszewicze Duże ul. Warszawska 41/43
21-540 Małaszewicze
tel: +48 83 375 99 38

N 52°2'23" E 23°30'43"



Gospodarstwo położone jest w miejscowości, przy międzynarodowej trasie E-30, w rozwidleniu rzeki Bug i Krzny. Pobliskie tereny leżą w korytarzu ekologicznym o randze europejskiej. Miłośnicy zwierząt znajdą tu swoje miejsce, ponieważ w obiekcie są liczne zwierzęta: konie wierzchowe i zaprzęgowe, krowy, świnie, drób, owce, pies, kot oraz liczne ptactwo ozdobne. Do dyspozycji gości są również zarybione stawy, gdzie można wędkować oraz pływać łodzią. Nad wodą stoi domek letniskowy wyposażony w stołówkę oraz grill. Sąsiedztwo lasu pozwala na wędrowki połączone z grzybobraniem a atrakcyjne tereny na uprawianie turystyki aktywnej.



STANDARD

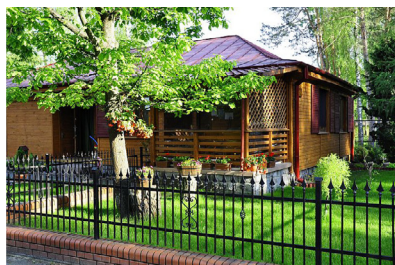

Ośrodek Natalia

Nieliptuk Halina
Okuninka IX_2, 22-232 Okuninka
tel. +48 603 685 089
e-mail: ewelina8320@o2.pl

N 50°43'11" E 24°0'53"



Okuninka, wieś letniskowa, niezwykle atrakcyjnie położona nad Jeziorem Białym. Jezioro ma łatwy dostęp do wody i piaszczyste dno. Od południa otoczone lasem należącym do Sobiborskiego Parku Krajobrazowego. Jednorodzinne i dwurodzinne domki drewniane w otoczeniu drzew zapewniają przyjemny wypoczynek. Na wyposażeniu ośrodka znajduje się: plac zabaw, miejsce na ognisko oraz boiska do gry w siatkówkę plażową i koszykówkę. Przy każdym domku są stoły, ławki oraz tarasy. Ośrodek zapewnia świetlicę z TV, bilardem oraz stołem do tenisa i strzeżonym parkingiem. W ofercie: żaglówki, rowery wodne, kajaki, narty wodne, przejażdżki oraz wędkowanie.



Agroturystyka "U Flika"

Roman Głapiak
Dźwiniacz Dolny 13
38-700 Ustrzyki Dolne
tel. +48 608 526 775
e-mail: poczta@uflika.com.pl
www.uflika.com.pl
N 49°28'13" E 22°33'37"



Wieś malowniczo położona nad potokiem Dźwiniacz w rozległej kotlinie otoczona pasmami górskimi. Gospodarstwo jest członkiem Ogólnopolskiej Sieci Zagród Edukacyjnych. Aby uatrakcyjnić pobyt gościom przygotowano na bazie gospodarstwa pakiet usług, w którym oferuje się: jazdę konną, wspólny wypiek chleba w specjalnie do tego zbudowanym piecu chlebowym, różnorodne pokazy i warsztaty, wędkowanie w stawach, imprezy z ogniskiem i grillowaniem, oprowadzanie po Ekomuzeum. Do dyspozycji gości: boisko do koszykówki, siatkówki, basen kąpielowy, mini zwierzyńiec. Zimą w ofercie: narciarstwo biegowe i zjazdowe oraz zjazdy na sankach.

159

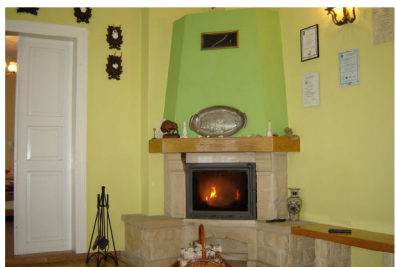

GRATKA

Gratka Danuta

Celiny 18, 26-035 Raków

tel.+48 41 354 52 03, 509 014 115, 513 010 163

e-mail: gratksd@op.pl

www.celiny.pl

N 50°39'08" E 20°41'47"



Gospodarstwo położone jest wśród sosnowych i mieszanych lasów, zasobnych w grzyby, maliny, borówki i jagody, w których żyją rzadkie i chronione gatunki zwierząt. W niedalekiej odległości przepływa rzeka, w której zobaczyć można żeremia bobrów, pstrągi i raki. Do dyspozycji gości oddano zadaszone miejsce na ognisko, wiatę biesiadną dla 50 osób, plac zabaw, boisko, rowery i stół bilardowy. Atrakcją gospodarstwa jest winnica oraz uprawa orkisz. Gospodarstwo posiada certyfikat rolnictwa ekologicznego, cała produkcja zwierzęca i roślinna prowadzona jest metodami ekologicznymi. W ofercie plenery oraz warsztaty malarskie dla dzieci i dorosłych.

160



Kozieł Jan

Łosień 39, 26-065 Piekoszów

Góry Świętokrzyskie

tel. +48 41 306 16 79, 500 177 760

e-mail: jankoz2000@gmail.com

N 50°54'10" E 20°21'53"



Gospodarstwo położone jest w pobliżu lasów oraz rzeki Łososiny, która przez Stefana Żeromskiego została nazwana „Wierną Rzeką”. Po okolicy można wędrować i odkrywać magiczne miejsca w licznych rezerwach przyrody i w Chęcińsko-Kieleckim Parku Krajobrazowym, podziwiać ruiny zamku w Podzamczu Piekoszowskim oraz penetrować Jaskinię Raj. Czas spędzony w gospodarstwie to pobyt w cichym, spokojnym miejscu. Goście otrzymają przewodnik po najciekawszych zakątkach okolicy. Na posesji jest miejsce do grillowania, parking oraz pole namiotowe, można wypoczywać w cieniu wieloletnich jabłoni. Piękne tereny, urozmaicone krajobrazowo to raj dla turystów.

161

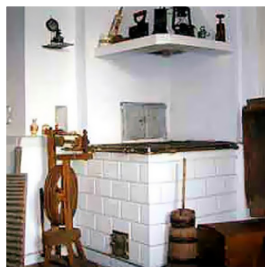

KORZYNA

Pniewski Zdzisław
 Korzenno 2, 26-035 Raków
 tel. +48 505 051 815
 e-mail: korzyzna@wczasypolsce.pl

N 50°42'21" E 20°56'56"



Gospodarstwo położone na malowniczej skarpie nad rzeką Czarną, dysponuje własną plażą z kąpieliskiem i miejscem widokowym, skąd można oglądać i fotografować wspaniałą przyrodę. Ponad hektar zajmują stawy, gdzie wędkarze mogą łowić ryby korzystając z roweru wodnego, kajaka, czy łódki wędkarskiej. Gospodarstwo wyposażone jest w salę konferencyjną na 40 osób. Na terenie posesji znajduje się ogrodzony parking, grill oraz wiata, świetne miejsce do biesiadowania i zabaw. W ofercie warsztaty rękodzielnicze: rzeźbienie figurek drewnianych, malowanie obrazów. Na terenie posesji znajdują się prace lokalnego twórcy. Okoliczne lasy sprzyjają gryzbobraniu.

162



AGROTURYSTYKA PODLIPIE

Łebek Halina
 Ostrów 30, 26-060 Chęciny
 tel. +48 41 315 41 29, 504 028 135
 e-mail: agro_halina@poczta.fm
www.agroturystyka-podlipie.pl

N 50°44'50" E 20°31'34"



Gospodarstwo położone jest w otulinie Parku Chęcisko – Kieleckiego nad rzeką Czarna Nida, która jest bogata w ryby i stanowi raj dla wędkarzy. Dom otoczony jest rozległym ogrodem, a wokoło dużo zieleni, przez posesję przepływa strumyk. W drewnianym domku przygotowano dla gości dwa dwuosobowe pokoje na piętrze z łazienką oraz salon z kominkiem i aneksem kuchennym. Gospodarstwo przyjazne rodzinom z dziećmi, dla których przygotowano piaskownicę, huśtawki, trampolinę, kajaki, turnbal, gokarty, riksę do roweru, bilard, stół do tenisa. Posesja ogrodzona. Z możliwością rozbicia namiotu. Okolica doskonała do uprawiania aktywnego wypoczynku.

Agroturystyka Pod Bociankiem

Mider Barbara

Skowronno Górne, 31, 28-400 Pińczów

tel.+48 41 357 52 01, 607 3541 207

e-mail: mider.1975@o2.pl

www.podbociankiem.nocujmy.pl

N 50°33'8" E 20°29'59"



Gospodarstwo ekologiczne z Certyfikatem EKOGWARANCJI położone jest na terenie Parku Nadnidziańskiego. Obok domu znajduje się miejsce na odpoczynek: altana ogrodowa i miejsce na grillowanie. Do dyspozycji gości: boisko do gry w siatkówkę, garaż na samochód. Posiłki, ciasta i wyroby mleczne oparte są na produktach ekologicznych z gospodarstwa. Na terenie obiektu znajduje się sad owocowy. W gospodarstwie są również zwierzęta: krowa, konie, kury. W sezonie zimowym istnieje możliwość zorganizowania kuligów z ogniskiem a latem wycieczek rowerowych wyznaczonymi trasami wzdłuż rzeki Nidy lub wędrówek pieszych po ścieżkach malowniczej okolicy.

JAGODNICA

Czeluśniak Tadeusz

Górki 48, 28-160 Wiślica

Świętokrzyskie

tel.+48 502 247 202,

e-mail: taczal@is.net.pl

N 50°20'55" E 20°40'27"



Górki to miejscowość położona na wschód od Wiślicy, znajduje się niedaleko od Buska Zdroju. Wieś leży na terenie Nadnidziańskiego Parku Krajobrazowego. Główną atrakcją tej miejscowości są liczne stawy, wśród których największe to: Hetman, Jastrzębiec, Gliniak, Kanclerz. Stawy są siedliskiem wielu gatunków ptaków wodno-błotnych. Dlatego na terenie Górek został utworzony rezerwat ptactwa wodno-błotnego. Obiekt położony w atrakcyjnym miejscu, w pobliżu łąk i pól. Do dyspozycji gości w ogrodzie przygotowano miejsce na ognisko i grilla i warzywnik przydomowy. Okolica sprzyja turystyce aktywnej: rowerowej i pieszej, wędkowaniu i grzybobraniu.





Majcher Bożena

Marzęcin 11 a
28-400 Pińczów
Świętokrzyskie
tel.+48 501 616 478

N 50°28'23" E 20°46'32"



Gospodarstwo położone w cichej miejscowości na terenie Niecki Nadnidziańskiej, która słynie z dużej ilości jaskiń. Dla gości udostępniono całe piętro wraz z dobrze wyposażoną kuchnią. Do dyspozycji gości: rowery, plac zabaw dla dzieci. W ogrodzie usytuowana altana, grill, dla aktywnych gości boisko do koszykówki i siatkówki oraz basen kąpielowy. Właściciele polecają owoce i warzywa z własnego gospodarstwa. Dla zainteresowanych prowadzone są pokazy przygotowania i pieczenia chleba oraz ciast, a w sezonie jesiennym pysznych dżemów i powideł. Teren sprzyja wycieczkom rowerowym i wędrownkom pieszym.



STANDARD



Zielone Zacisze

Pyczek Michał
Sokołów Górny 80, 28-305 Sobków
Góry Świętokrzyskie
tel.+48 663 937 838, 662 335 329
e-mail: kamila@zielone-zacisze.com

N 50°43'27" E 20°27'02"



Gospodarstwo agroturystyczne Zielone Zacisze położone jest w dolinie Nidy, na pograniczu Gór Świętokrzyskich i Jury Krakowsko - Częstochowskiej. Atrakcyjna lokalizacja sprzyja zwiedzaniu ciekawych zabytków m.in. Zamek Rycerski w Sobkowie. Gospodarstwo organizuje imprezy okolicznościowe, imprezy plenerowe. Do dyspozycji gości przygotowano salę taneczną, taras z grillem oraz atrakcyjny plac zabaw dla dzieci. Usytuowanie gospodarstwa pozwala na wędkowanie i zbieranie grzybów w pobliskim lesie oraz poznawanie jego walorów w czasie pieszych wędrowek i rowerowych wycieczek.



STANDARD



Pyzówka

Wojciechowska Barbara
Lasy Głuchów 34, 26-035 Raków
tel. +48 609 818 501
e-mail: kontakt@agro-pyzowka.pl
www.pyzowka.agroturystyka.pl

N 50°40'28" E 20°33'04"



Gospodarstwo usytuowane w kompleksie lasów cisowsko-orłowińskich, które obfitują w jagody, poziomki oraz grzyby. Gospodyni specjalizuje się w potrawach z grzybów. Wśród serwowanych przez cały rok przysmaków jest pasta borowikowa, krokiety z grzybami. Gospodarstwo oferuje suszarnię na grzyby, małą wędzarnię, grilla, pole namiotowe w sadzie, plac zabaw dla dzieci a w okresie zimowym kuligi z ogniskiem. Okolice kwatery to doskonały teren do uprawiania turystyki aktywnej: wędrówek pieszych i wycieczek rowerowych. Odległy o 10 km Zalew Chańcza jest doskonałym miejscem wypoczynku dla zwolenników kąpeli i sportów wodnych oraz dla wędkarzy.



Willa u Marty

Miejska Maria
ul. Pułaskiego 6A, 33-383 Tyliszczyna
tel. 18 473 13 71, 500 285 573
e-mail: mamiejski@wp.pl
www.willaumarty.com.pl

N 49°22'12" E 21°2'17"



Obiekt położony w Beskidzie Sądeckim, w malowniczej miejscowości Tyliszczyna niedaleko Krynicy Zdrój. Gospodarze oferują smaczną, domową kuchnię, proponują przestronne pokoje z łazienkami zasilanymi wodą mineralną. Na wyposażeniu ośrodka znajdują się stoły do bilardu i ping-ponga, a także sauna na podczerwień oraz solarium. Obiekt posiada windę. W budynku znajduje się także świetlica, sala konferencyjna i rehabilitacyjna. Do dyspozycji gości przygotowano ławeczki, leżaki, huśtawki, grill i altanę ogrodową oraz dwa tarasy wypoczynkowe, a dla najmłodszych piaskownicę. Organizowane są kuligi, ogniska, wycieczki piesze i rowery szlakami górskimi.



U Grzegorza

Justyna i Grzegorz Królikowscy
ul. Konfederatów Barskich 29a, 33-383 Tylicz
tel.: +48 503 104 294, 501 236 972
e-mail: ugrzegorza@go2.pl
www.ugrzegorza.pl

N 49°23'45" E 21°1'35"



Pensjonat to wyjątkowe miejsce dedykowane szczególnie rodzinom z dziećmi, położone w Tyliczu, 6km od Krynicy Zdroju, w górach Beskidu Sądeckiego. Zapewnia nie tylko rodzinny wypoczynek ale również znakomitą kuchnię oraz relaks wśród zieleni i ciszy. Aby ferie, weekend, urlop czy wakacje z dzieckiem w górach były ciekawsze i łatwiejsze stworzyliśmy strefę wypoczynku dla dzieci i dorosłych z basenem, placem zabaw, boiskiem, szałasem góralskim z kamiennym paleniskiem, a w domu: pokój zabaw dla dzieci, saunę oraz salonik pod szklanym dachem - miejsce spotkań i integracji. Organizowane są przejażdżki bryczką a zimą kuligi.



Gosp. Agroturystyczne **Sawina**

Maria Klimek
Zarzecze 43 33-390 Łącko,
tel.: +48 18 444 65 43, 507 089 723
e-mail: majka_klimek@wp.pl
www.klimek.iap.pl

N 49°32'27" E 20°24'09"



Gospodarstwo położone jest pośród wzgórz, łąk, pól i lasów pełnych jagód i grzybów. Spotkać tam można dziką zwierzynę i rzadkie gatunki ptaków. Niedaleko domu płynie górski potoczek. Jest także mały staw z chronionymi kumakami. Piękne okolice i szlaki zachęcają do pieszych wędrówek i aktywnego wypoczynku. Żywność wyprodukowana w gospodarstwie: mięso, nabiał, warzywa i owoce, samodzielnie wypiekany chleb i wyrabiane masło stanowią bazę dobrej tradycyjnej kuchni. Na terenie gospodarstwa znajduje się kąpielisko wypoczynkowe, grill, altana, basenik, huśtawki, hamak, rowery. Istnieje możliwość pozostawienia dzieci pod opieką gospodarzy.

171



Łopusze

Anna Julia Gas
 Żegocina 349, 32-731 Żegocina
 tel. +48 602 259 948
 e-mail: annajuliagas@bochnia.pl
www.łopusze.hg.pl

N 49°47'58" E 20°25'20"



Gospodarstwo położone jest na południowym, słonecznym stoku góry Łopusze, w Beskidzie Wyspowym, w pobliżu szlaku turystycznego biegnącego od Bochni aż do Tymbarku. Z uwagi na bogactwo przyrodnicze gaje brzoźowe, łąki z ziołami i kwiatami, miejsce to sprzyja wypoczynkowi i spacerom oraz obcowaniu z naturą. Jest to doskonały punkt wypadowy na wędrowki górskie po Pieninach. Gospodarstwo dedykowane jest rodzinom z dziećmi i honoruje Kartę Dużej Rodziny. Dla najmłodszych przygotowana jest Wioska Leśnych Ludzi oraz plac zabaw, a na deszczowe dni Krasnalowa Sala z grami, zabawkami i bilardem. Nie brakuje tu również miejsc do piknikowania i grillowania na świeżym powietrzu.

172



Chmiel Stanisław

Kosibowicza 41, 34-443 Sromowce Wyżne,
 tel.: +48 18 262 97 80, 691 537 876
 e-mail: chmiel@pieniny.net
www.chmiel.sromowce.pl

N 49°24'11" E 20°20'53"



Gospodarstwo położone jest nad Dunajcem. W pobliżu wiele atrakcji: Sptyw Przełomem Dunajca, zamki w Niedzicy i Czorsztynie, drewniane kościoły w Dębnie i Grywałdzie, piesze wędrowki górskie w Pieninach, narciarstwo zjazdowe, sporty wodne na Jeziorze Czorsztyńskim, wędkowanie na Dunajcu a w pobliższej Słowacji – Czerwony Klasztor, kąpieliska termalne. Na terenie obiektu znajduje się miejsce na samochody, w ogrodzie miejsce na grilla i ognisko oraz huśtawka dla dzieci. Gospodarze oferują: produkty z własnego ekologicznego gospodarstwa, swojski chleb, potrawy regionalne, studio rekreacji (sauna, solarium, siłownia do ćwiczeń rekreacyjnych, rowery).

173



Chałupa Górola

Małgorzata i Adam Grywalscy
ul. Konfederatów Barskich 46, 33-383 Tylicz
tel. +48 887 296 133
e-mail: malgorzatagrywalska@gmail.pl
www.chalupagorola.pl

N 49°23'01" E 21°1'13"



Gospodarstwo położone jest w Tyliczu, blisko Krynicy Zdrój i granicy ze Słowacją. Otoczone jest łąkami, na których pasą się zwierzęta. Obiekt oferuje pokoje z łazienkami i balkonami oraz apartament. Dla najmłodszych gości przygotowano łóżeczko, zabawki. Dom posiada wiele elementów drewnianych, charakterystycznych dla tradycji góralskich a gospodarze mają regionalne stroje. Gospodarstwo opiera się na wielopokoleniowych tradycjach. Uprawia się tu zboża i ziemniaki oraz warzywa i owoce. Tylko tu można spróbować domowe sery, masło, jajka, wędliny, chleb wypiekany w piecu. Goście mogą karmić i doić kozy oraz króliki, brać udział w sianokosach.

174



Willa Jaskółka

Kołodziej Krystyna
Hałuszowa 17, 34-450 Hałuszowa, Pieniny
tel. 18 262 38 57, 512 453 394
e-mail: willajaskolka@poczta.onet.pl
www.jaskolka.info

N 49°25'11" E 20°30'16"



Dom położony jest na wzniesieniu, w małej, malowniczo położonej wiosce Hałuszowa, leżącej w otulinie Pienińskiego Parku Narodowego. Do dyspozycji gości przygotowano dwa przestronne apartamenty w willi „Jaskółka”. Z okien domu rozciąga się niezwykle piękna panorama na pasmo Górców i Beskidu Sądeckiego, zmieniająca się wraz z porami dnia i roku. To doskonała baza wypadowa na Trzy Korony i dalej na Sokolicę, do zamku w Niedzicy i w Czorsztynie. Tu jest początek spływu Przełomem Dunajca. Okolice sprzyjają uprawianiu wielu sportów zarówno letnich jak i zimowych. Wiele tras pieszych i rowerowych o różnym stopniu trudności czeka na turystów.

175



Willa Jasna

Barbara i Andrzej Mikołajewicz
ul. Drohojowskich 7, 34-440 Czorsztyn
tel.: +48 18 26 50 366, 603 133 283, 601 096 935
e-mail: willajasna@list.pl
www.czorsztyn.com.pl

N 49°26'10" E 20°19'45"



Willa otoczona jest dużym ogrodem i jest położona na skraju Pienińskiego Parku Narodowego. Na miejscu serwujemy domowe posiłki uwzględniając kuchnię polską i regionalną. Do dyspozycji gości sala na 30 osób. Przed domem miejsce na ognisko połączone z pieczeniem barana, kiełbasek, „kociołka ceperskiego” przy muzyce kapeli góralskiej. W części ogrodu znajduje się ziołowy ogródek dydaktyczny a gospodarze prowadzą naukę sporządzania nalewek leczniczych. Na życzenie organizujemy wycieczki piesze z przewodnikiem na Trzy Korony, Sokolicę, Lubań, Małe Pieniny, a zimą kuligi. W odległości 6 km znajduje się Przystań Flisacka oferująca spływ Przełomem Dunajca, stanowiący europejską atrakcję turystyczną.

176



Owczarzówka

Dorota Owczarz
Męcina Mała 1, 38-307 Sękowa
tel.: +48 18 351 89 25
e-mail: owczarzowka@interia.pl
www.owczarzowka.pl

N 49°37'14.3898" E 21°13'48.6402"



Gospodarstwo Owczarzówka położone jest w Beskidzie Niskim, otoczone jest dwoma potokami i lasem. Zapewnia wypoczynek wśród zieleni, kwiatów, czysty i śpiewu ptaków. Zajmujemy się ekologiczną hodowlą krów rasy czerwono-białej. Atrakcje: mini muzeum sprzętu gospodarskiego, strzelanie z łuku, boisko do siatkówki, rowery, basen i plac zabaw dla dzieci, miejsce na ognisko, wiatę na grilla. Latem i jesienią można zbierać zioła i grzyby (rydze), a zimą jeździć na sankach i nartach na górce za domem. Gospodyni, miłośniczka kwiatów i gotowania, poleca zdrową polską kuchnię, opartą o własne produkty z gospodarstwa: mleko, sery, masło, własny miód i inne. Oferta skierowana do rodzin z dziećmi.

177

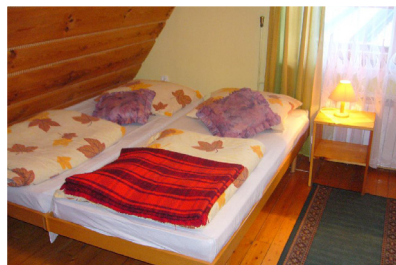

Pensjonat Widok

Cecylia Plewa

ul. Drohojowskich 18, 34-440 Czorsztyn

tel.: +48 18 26 50 250, 691 864 554

e-mail: widok@afrr.pl

www.widok-czorsztyn.pl

N 49°26'09" E 20°19'43"



Dom położony nad Jeziorem Czorszyńskim, w pobliżu Pienińskiego Parku Narodowego, z przepięknym widokiem na góry, Jezioro Czorszyńskie i zamek w Niedzicy. Przebiegają tędy liczne trasy wycieczkowe w Pieniny i Gorce. Doskonałe warunki do uprawiania wędkarstwa i sportów wodnych na jeziorze i w górskich rzekach. W zimie czynne są liczne wyciągi narciarskie oraz organizowane kuligi konne. Spływ przełomem Dunajca. Smaczne posiłki – specjalność kuchni: placki ziemniaczane i pieczona kaczka. Oferta specjalna – ognisko z pieczeniem prosiaka i pstrągów przy udziale kapeli góralskiej w bacówce w ogrodzie.

178



JULIA

Julia i Mikołaj Prokopowicz

38-316 Wysowa-Zdrój 114

tel.: +48 (18) 353 20 20, +48 606 937 275

e-mail: prokopowiczjulia@poczta.onet.pl

www.julia-wysowazdroj.pl

N 49°26'08" E 21°10'18"



Gospodarstwo położone na wzgórzu, w centrum uzdrowiska Wysowa Zdrój w Beskidzie Niskim, niedaleko parku zdrojowego i pijalni wód mineralnych. W czasie pobytu goście mogą korzystać z zabiegów rehabilitacyjnych oraz krytych basenów znajdujących się w pobliskich sanatoriach (1 km). W pobliżu gospodarstwa przebiega wiele szlaków turystycznych: pieszych, rowerowych i konnych, rozciągają się rozległe łąki z mnóstwem ziół oraz lasy obfitujące w grzyby i dzikie zwierzęta. Na Szlaku Architektury Drewnianej można podziwiać zabytkowe kościoły i cerkwie. Gospodarze posiadają własne towisko pstrąga, pasiekę, hodują kury. Do dyspozycji gości przygotowana jest wiata do grillowania i parking.

179



OWIECZKA

Maria i Tadeusz Zygadło
Owieczka 40, 34-606 Łukowica
tel.: +48 18 333 51 95, 513 026 449
e-mail: owieczka@nrs.pl
www.owieczka.nrs.pl

N 49°36'39" E 20°29'1"



Ekologiczne gospodarstwo agroturystyczne położone w Beskidzie Wyspowym, prowadzi tradycyjną produkcję zwierzęcą: drób, króliki, krowy i świnie oraz roślinną: plantacja porzeczek, aronii, truskawek, sad jabłoniowy i śliwkowy oraz wiele innych owoców i warzyw, które są wykorzystywane do żywienia turystów. Dużą atrakcją dla dorosłych a zwłaszcza dzieci jest możliwość uczestniczenia w pracach polowych i karmieniu zwierząt. Goście mogą uczestniczyć w pieczeniu chleba, robieniu masła, sera i przetworów. W zagrodzie znajduje się plac zabaw: piaskownica, huśtawki, domek na drzewie. Doskonała okolica do uprawiania turystyki pieszej i narciarstwa.

180



Agrozacisze

Danuta i Władysław Sowiński
Zubrzyca Górna 167a, 34-484 Zubrzyca Górna,
tel.: +48 18 28 528 58, +48 668 076 635
e-mail: zacisze167a@wp.pl
www.agrozacisze.eu

N 49°34'34" E 19°39'12"



Gospodarstwo położone na Orawie u podnóża Babiej Góry. Orawa to przede wszystkim piękne krajobrazy, doskonały klimat, otwarci i gościnni ludzie, to także bogata kultura i tradycja.

Lokalizacja gospodarstwa stanowi doskonałą bazę wypadową do Zakopanego i na Słowację. Goście mają okazję zapoznać się z żywą tradycją i kulturą Orawy na licznych imprezach regionalnych.

Wokół domu rozciąga się duży ogród, gdzie można wypoczywać, grillować, uprawiać różnorodne sporty i przyjemnie spędzić czas.

181

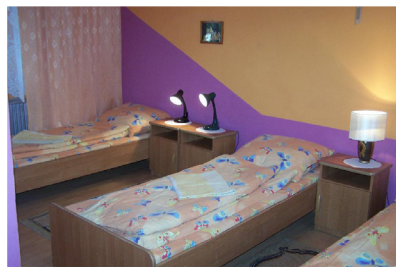

Chata Pod Lasem

Monika Brandys

Spytkowice 604, 34-745 Spytkowice

tel. +48 18 268 84 79

e-mail: chatapodlasem@neostrada.pl

N 52°34'35" E 19°51'32"



Gospodarstwo położone na skraju lasu, we wsi nad rzeką Skawą, skąd rozciąga się piękny widok na Babią Górę i Luboń Wielki. Gospodyni oferuje wyżywienie ze specjałami kuchni regionalnej i poleca produkty z własnego gospodarstwa: mleko, śmietanę, masło, różne rodzaje serów, owoce, chleb, konfitury a także pyszne pączki. Gospodarze chętnie zorganizują kulig, pieczenie prosiaka, ognisko ze śpiewem i kiełbaskami. W obrębie zagrody jest duży parking oraz plac zabaw dla dzieci. Zimą w pobliżu można korzystać z wyciągu narciarskiego, uprawiać różne sporty zimowe a latem wybrać się na grzybobranie. Po uzgodnieniu można przyjechać z własnym zwierzątkiem.

182



Tęczowa Zagroda

Władysław Dyduła

Tymbark 71, 34-650 Tymbark

tel. +48 18-332 53 72, 668 188 880

e-mail: biuro@tz.limanowa.pl

www.tz.limanowa.pl

N 49°44'38" E 20°20'00"



Gospodarstwo położone jest w Beskidzie Wyspowym na zboczu góry Żezów. W pobliżu znajdują się liczne szlaki turystyczne zarówno piesze jak i rowerowe a przede wszystkim idealnie nadające się na rajdy konne. W czasie zimy dużym atutem jest bliskość bazy narciarskiej. W gospodarstwie istnieje stadnina koni huculskich chowanych w systemie pół tabunowym. Dodatkowymi atrakcjami znajdującymi się w obiekcie oprócz wspaniałych widoków jest basen oraz bania (sauna) zbudowana z jednego z najzdrowszych drzew, czyli drzewa modrzewiowego. Nie ma nic bardziej regenerującego jak sauna po całodziennej jeździe konnej lub na nartach.



Wypoczynek nad Doliną

Jadwiga Ful

Orawka 31a, 34-480 Jabłonka

tel: +48 888 470 253

e-mail: orawka@aol.com

www.agroful.com

N 49°30'1.22" E 19°44'26.8"



Dom usytuowany jest na wzgórzu nad doliną, we wsi Orawka. Miejscowość leży na Orawie nad rzeką Czarna Orawką. Budynek otoczony jest dużym ogrodem. Z ogrodu można podziwiać widoki na Tatry, Jezioro Orawskie, Babią Górę, a zimą zjeżdżać na sankach do uroczej doliny. Znajduje się w nim altanka, gdzie w dzień można wypoczywać, a wieczorem urządzać imprezy. W ogrodzie dla gości są również: huśtawki dla dorosłych i dla dzieci, piaskownica, stół do tenisa stołowego, bramka do piłki nożnej, badminton, stół do gry w piłkarzyki. Dzieci mają, więc dobre miejsce do zabawy. Do dyspozycji gości są też rowery - do wypożyczenia. W świetlicy znajduje się duży stół bilardowy i 2 rowery magnetyczne.



Pod Grzybkciem

Beata Pustułka

Hańczowa 110

38-316 Wysowa-Zdrój

tel: +48 660 635 072

e-mail: podgrzybkciem110@wp.pl

N 49°27'26" E 21°09'42"



Gospodarstwo agroturystyczne położone jest niedaleko miejscowości uzdrowskiej Wysowa Zdrój.

Hańczowa to duża wieś leżąca w dolinie rzeki Ropa bezpośrednio przy drodze z Uścia Gorlickiego do Wysowej. Miejscowość jest licznie odwiedzana przez turystów przemierzających Główny Szlak Beskidzki. Okolice bogata jest w obiekty zabytkowe, szlaki turystyczne piesze i rowerowe oraz ofertę uzdrowiska Wysowa Zdrój. Do domu przylega parking i plac zabaw dla dzieci z piaskownicą i mini basenem. Na terenie posesji jest miejsce na ognisko i grill. Za domem znajduje się las, przez który przepływa rzeczka.

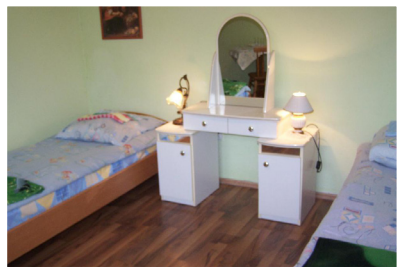

Klaudia

Helena Baranowska
Wysowa 191, 38-316 Wysowa
tel.: +48 600 438 161
e-mail: hbaranowska@interia.pl
www.klaudiawysowa.com

N 49°26'34" E 21°09'44"



Gospodarstwo położone jest w miejscowości uzdrowskiej Wysowa Zdrój, której największym walorem jest panujący tu mikroklimat, otaczająca ją przyroda Beskidu Niskiego i piękny krajobraz. W szczytowych partiach góry pokrywają lasy jodłowo-bukowe. Największą atrakcją uzdrowiska jest park zdrojowy wraz z ujęciami wód mineralnych. W zakładzie przyrodoleczniczym można zażywać kąpeli leczniczych. W gospodarstwie do dyspozycji gości są dwa mieszkania oraz duży ogród z miejscami do wypoczynku, piaskownicą, huśtawką, grillem i miejscem na ognisko. W okolicznych lasach istnieje możliwość zbierania grzybów i ziół.



Willa HELENA

Helena Stachowiak, Wysowa Zdrój 104, 38-316
Wysowa Zdrój, tel: 18 35 32 074; 509 965 215,
e-mail: helena.stachowiak@wp.pl

N 49°26'25" E 21°09'59"



Willa znajduje się w miejscowości uzdrowskiej Wysowa Zdrój. Uzdrawisko położone jest w południowo-zachodniej, najwyższej części Beskidu Niskiego, w dolinie, z trzech stron ograniczonej wzniesieniami górskimi. Miejscowość leży nad rzeką Ropą, której źródła znajdują się na terenie wsi. Przez Wysowę przebiega karpaccy Szlak Architektury Drewnianej. Gospodarze zachęcają do korzystania z zabiegów rehabilitacyjnych w tutejszych sanatoriach. Okolica idealnie nadaje się do uprawiania turystyki pieszej, rowerowej i kulturowej, a zimą narciarstwa biegowego, zjazdowego i saneczkarstwa. To doskonałe miejsce do wypoczynku dla rodzin z dziećmi.



Dom Wypoczynkowy Teresa

Teresa Sekuła, Kazimierza Wielkiego 64
33-383 Tylicz

tel.: +48 18 473 11 88, 606 495 850

e-mail: teresasekula@go2.pl

www.tylicz.net.pl

N 49°24'09" E 21°01'41"



Dom wypoczynkowy położony jest w pięknej miejscowości turystycznej – Tylicz, 7 km od Kryniczy Zdroju, na terenie Popradzkiego Parku Krajobrazowego. Doskonale miejsce dla tych, którzy cenią sobie ciszę, spokój oraz smaczną, domową kuchnię. Na terenie obiektu znajduje się przestronna altana z kominkiem oraz duży teren na zimowe i letnie szaleństwa dla dzieci. Dla gości, którzy chcieliby spędzić miło wieczór z rodziną lub znajomymi - salon z kominkiem. Prawdziwym atutem gospodarstwa jest staropolska, wykwinna kuchnia. Właścicielka obiektu jest dietetykiem i przyrządza specjalia, które spełniają oczekiwania każdego gościa.



ZOFIÓWKA

Worwa Zofia

Spytkowice 736, 34-745 Spytkowice

tel.: +48 18 268 80 35, 604 110 399

e-mail: zofia.worwa@neostrada.pl

www.agroturystykaspytkowice.pl

N 49°34'39" E 19°49'50"

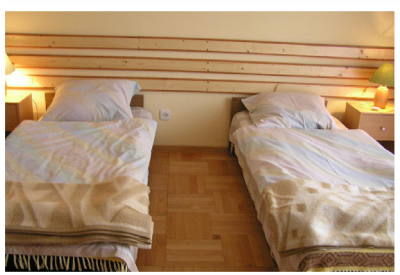

Malowniczo położona miejscowość, u podnóża Pasma Podhalańskiego w Beskidzie Wysokim, w górnym biegu rzeki Skawy, graniczy bezpośrednio z Orawą, a dalej ze Słowacją. Gospodarstwo leży bezpośrednio nad rzeką Skawą. Dom oddany wyłącznie do użytku gości. Preferowany wypoczynek rodzinny, do którego stworzono odpowiednie warunki: plac zabaw dla dzieci, rozległy ogród z bogatą roślinnością i wyposażeniem: zadaszony grill, altana, wydzielone miejsce na ognisko, kąpiel wypoczynkowy. Dom z dużym tarasem oraz balkonem. W gospodarstwie mini skansen ze starymi sprzętami i urządzeniami używanymi dawniej na wsi. Posesja ogrodzona z wydzielonym parkingiem.



Domek w Górach

Seroczyńska Agata
34-205 Stryszawa 783 C
tel.+48 501 588 270
e-mail: seroczyńska@op.pl
www.domekbeskidy.pl

N 49°43'13" E 19°31'34"



Dom położony jest w miejscowości Stryszawa w Beskidzie Żywieckim. Do dyspozycji gości przygotowano komfortowe pokoje z łazienkami, w pełni wyposażony aneks kuchenny. Dom usytuowany jest na górze z ładnym widokiem na pobliskie góry. W ogrodzie znajduje się: góralska altana z grillem, huśtawka, piaskownica oraz trampolina, dla gości wewnętrzny parking. Gospodarze oferują całodniowe domowe lub wegetariańskie wyżywienie. Blisko znajduje się rzeka i las. Z miejscowości wychodzi wiele szlaków turystycznych oraz rowerowych. W promieniu kilku kilometrów znajdują się wyciągi i trasy narciarskie.



Chata Górka Cyrla

Świczarz Irena, Jacek
33-343 Sucha Struga
tel.+4818 44 69 689; 604 087 609
e-mail: schron@cyrla.pl
www.cyrla.pl

N 49029.526'E 20042.947'



Chata położona jest w szczytowych partiach pasma Jaworzyny Krynickiej, Beskidu Sądeckiego na rozległej polanie, otoczonej bukowym lasem. Jest idealnym punktem wypadowym do uprawiania turystyki górskiej jak i miejscem, gdzie można zapomnieć o pośpiechu. Kuchnia od lat słynie z dobrej jakości oferowanych tradycyjnych potraw. Szczególnie poleca się dłuższe pobyty wypoczynkowe, które pozwolą na poznanie urody Beskidu Sądeckiego. Kolej Gondolowa na Jaworzynę świadczy usługi przewozowe z Czarnego Potoku na szczyt Jaworzyny Krynickiej oraz prowadzi stację narciarską. Z Jaworzyny rozciąga się przepiękna panorama gór.



Domek pod Lipami

Pikuła Anna

32-854 Gnojnik, Gosprzydowa 304

tel.+48 14 68 66 520; 607 739 242; 601 848 453

e-mail: lechpikuła@wp.pl

www.agroturystyka-ggg.pl

/kwatery/204/Biesiadki/Anna_Pikuła

N 49051.862" E 20035.253"



Raj dla spacerowiczów stanowi wieś Gosprzydowa, położona na Pogórzcu Wiśnickim. Jest ona pełna urokliwych przysiółków. Każdy sam powinien odkryć ich niepowtarzalne piękno. Spacer czasami przypomina górską wędrowkę – teren bowiem raz pnie się ostro w górę, by potem opaść lekko ku kolejnej dolinie. Nowy dom w cieniu wiekowych lip, jest otoczony starym sadem i pachnącą łąką. Dwa duże tarasy od strony południowej i północnej domu. Na łące od strony południowej domu jest miejsce na ognisko. Teren wokół posesji pokryty jest mieszanymi lasami z malowniczymi wąwozami. W lasach grzyby, jeżyny, jagody i mnóstwo ziół.

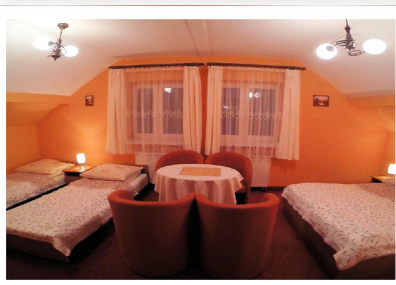

U Krysi i Jasia

Krystyna Miejska

33-383 Tylisz, ul. Pułaskiego 11a

tel. +48 18 47 11 168, 502 033 357

e-mail: krystynamiejska@op.pl

N 49°23'40" E 21°1'10"



Kwiera położona nad strumykiem Muszynka w cichym, malowniczym zakątku Tylisz, z okien piękny widok na góry. Oferuje 5 pokoi z oddzielnymi łazienkami, komfortowo wyposażonych z TV, bezpłatnym dostępem do bezprzewodowego Internetu. Przy domu duży ogród z miejscami parkingowymi, boiskiem do gry w siatkówkę, altaną z kominkiem, grillem oraz miejscem na ognisko nad rzeką. Latem istnieje możliwość przejażdżek po górach samochodem terenowym lub quadem, oraz wędrowek pieszych i rowerowych po licznych szlakach. Zimą goście mogą poszaleć na nartach z instruktorem na miejscu. Obiekt oferuje smaczną, domową kuchnię.



Śloneczko

Bartko Edwarda
Wysowa-Zdrój 14238-316 Uście Gorlickie
tel. 18 353 21 80, 660 635 504
e-mail: edwardabartko@gmail.com
www.sloneczko.bo.pl

N 49°26'26" E 21°09'57"



Dom położony jest w uzdrowisku Wysowa Zdrój, w paśmie Beskidu Niskiego, w pobliżu lasu i parku zdrojowego, na Szlaku Architektury Drewnianej. W okolicy liczne szlaki turystyczne piesze i trasy rowerowe. W pobliskim lesie można obserwować dzikie zwierzęta: jelenie, sarny i orla bielika. Okoliczne lasy pełne są owoców leśnych oraz grzybów, a gospodarze oferują pomoc przy ich przetwarzaniu. Do dyspozycji gości: salon, kuchnia z pełnym wyposażeniem, miejsce na grillowanie. Uzdrowisko oferuje pijałnię wody mineralnej, możliwość korzystania z zabiegów rehabilitacyjnych i basenów krytych. Przygotowano miejsce do biesiadowania przy grillu.



ekoŁatka

Kazimiera Łatka
Barcice Dolne 8, 33-342 Barcice
tel.: 18 446 16 03, 505 320 379
e-mail: kazimieral@o2.pl
www.ekolatka.republika.pl

N 49°32'32" E 20°39'16"



Wieś położona jest w dolinie Popradu. Do dyspozycji gości samodzielny dom. Doskonałe miejsce wypadowe na szlaki turystyczne, do źródeł wód mineralnych, na pobliską Słowację. Dla turystów przygotowano także spływ łodziami flisackimi po rzece Poprad i występy folklorystyczne. Dobra domowa kuchnia i tradycyjny wypiek chleba, jazda konna, ognisko, grill, możliwość udziału w pracach polowych to atrakcje czekające na gości. W ekologicznym gospodarstwie uprawiane są zboża i warzywa oraz hodowane krowy, owce i kozy. Plac zabaw dla dzieci z piaskownicą i domkiem „na kurzej stopce” sprawia, że jest to wymarzone miejsce dla rodziców z dziećmi.



Skotnica

Józefa i Stanisław Tłomak
ul. Szkolna 17, 32-089 Wielka Wieś
tel: +48 12 419 10 74, 691 674 004
e-mail: agroturystyka.isia@interia.eu

N 49°31'68" E 50°47'15"



Gospodarstwo położone jest w cichej części wsi, w otulinie Ojcowskiego Parku Narodowego. Stanowi ono doskonałą bazę wypadową do Ojcowa, Krakowa i Wieliczki. Teren gospodarstwa jest ogrodzony, z placem zabaw dla dzieci, miejscem do grillowania i na ognisko, tarasem i parkingiem. W gospodarstwie hoduje się drób, króliki, kozy. W związku z tym istnieje możliwość zakupu jajek, mleka i sera koziego. Gospodarstwo polecane jest dla rodzin z dziećmi. Dzieci obcuja i poznają zwierzęta, sposób ich chowu oraz uprawy warzyw. Biorą udział w pokazach: pieczenia chleba i ciast, wicia wianków i robienia ozdób z bibuły. W śnieżne zimy budują igłoc, chodzą w raketach śnieżnych i zjeżdżają na sankach.



GABI

Radostaw i Jadwiga Tomaszewscy
34-440 Czorsztyn, ul. Pienińska 11
tel: +48 18 26 50 401, 605 769 314 lub 315
e-mail: jadziaradek@gmail.com
www.gabi.naszepieniny.pl

N 49°26'11" E 20°19'40"



Pokoje gościnne znajdują się w samym centrum miejscowości. To idealne miejsce na wypady nad jezioro i zamek Czorsztyński, na Słowację oraz w Pieniny a także do uprawiania sportów zimowych. Pokoje są z balkonami, skąd można podziwiać przepiękny widok na Tatry, Pieniny i Gorce. Do dyspozycji gości są 2 rowery i 2 kajaki. Na terenie posesji znajduje się parking, ogród wraz z altaną, gdzie można wypocząć i miejsce do grillowania. Dla najmłodszych wczasowiczów przygotowano plac zabaw z piaskownicą i huśtawką. Na życzenie turystów przywożone są świeże pączki, drożdżówki, ciasta a nawet torty z własnej cukierni.



Babiak Barbara

Mizerna 22, 34-436 Czorsztyn
tel. +48 668 034 219
e-mail: barbarababiak@tlen.pl

N 49°27'72" E 20°17'61"



Dom położony jest niedaleko Jeziora Czorszyńskiego, w sąsiedztwie lasu i strumyka. W obiekcie do dyspozycji gości przygotowano 3 pokoje gościnne z łazienkami oraz osobny domek. Na życzenie gości istnieje możliwość zamówienia smacznego domowego wyżywienia. Dostępna jest także kuchnia, gdzie można przygotować podstawowe posiłki. Na terenie posesji znajdują się parking, plac zabaw dla dzieci z huśtawkami, basenik kąpielowy dla dzieci, stoliki i krzeselka ogrodowe oraz miejsce na grill i ognisko. Dla maluchów dodatkowo bezpieczna trampolina. Za domem znajduje się regionalna baczówka, w której można nabyć świeże oscypki, bryndzę.



Jaroszówka

Jakubiec-Jarosz Barbara
Bustryk 103A, 34-521 Ząb, Podhale
tel. +48 664 125 917
e-mail: jaroszowka@jaroszowka.com
www.jaroszowka.com

N 49°20'64" E 19°55'85"



Obiekt znajduje się na wzniesieniu, z pięknym widokiem na Tatry, w malowniczej wsi Ząb - najwyżej położonej wsi w Polsce. Gospodarstwo to doskonałe miejsce na zregenerowanie sił i odskocznię od wielkomiejskiego stresu. Oferowane są pokoje 2, 3, 4-osobowe wyposażone w TV i łazienki. Do dyspozycji gości jest jadalnia, kuchnia i salon wypoczynkowy z kominkiem. Dla najmłodszych przygotowano pełne wyposażenie w domu i plac zabaw na zewnątrz. Przy domu znajduje się miejsce na grilla i na ognisko. W pobliżu usytuowany jest wyciąg narciarski, trasy spacerowe i rowerowe, które pozwalają na aktywny wypoczynek zarówno latem jak i zimą.



Na Kuźniku

Klemens Góral

Porąbka Uszewska 360

32-854 Porąbka Uszewska

tel. +48 14 665 65 91, 601 302 360

e-mail: kuznisko@poczta.fm

www.kuznisko.prv.pl

N 49°56'36.09" E 20°41'41.92"



Gospodarstwo położone jest w pobliżu lasu, na łagodnym stoku, z którego rozciąga się widok na łąki, pola i brzegi potoku Niedźwiedź. Gospodarz proponuje gościom wypoczynek w samodzielny mieszkanie zajmującym całą kondygnację domu.

Do dyspozycji gości przeznaczone są dwa pokoje trzyosobowe i jeden dwuosobowy, pokój gościnny, kuchnia, łazienka oraz jadalnia. W sezonie, dla zainteresowanych turystów istnieje możliwość zakupu produktów z gospodarstwa oraz robienia przetworów na zimę a dla stałych klientów do dyspozycji działka na warzywa i truskawki. Goście mogą wypoczywać nad rzeką lub uprawiać turystykę pieszą i rowerową.



U Sołtysa

Gierczak Andrzej

Grabina 24, 32-742 Bochnia

tel.: +48 14 68 54 357, 721 034 245

e-mail: andrzejgierczak@poczta.fm

N 49°55'34" E 20°21'41"

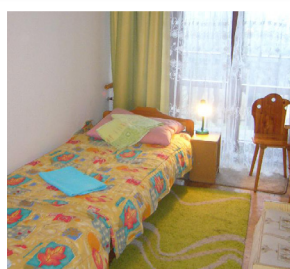

Ekologiczne gospodarstwo położone jest w malowniczej podgórskiej okolicy. Wyżywienie oparte na produktach z gospodarstwa. Istnieje możliwość przygotowania przetworów z owoców, warzyw i runa leśnego. Możliwość uczestniczenia w pracach rolnych, ogrodowych i domowych, np. przy zbiorze owoców, pieczeniu chleba, wyrobieniu masła. Okolica zachęca do podpatrywania dzikich zwierząt, uprawiania aktywnego wypoczynku. Gospodarstwo jest dobrą bazą wypadową do Kopalni Soli w Wieliczce, Nowego Wiśnicza z licznymi zabytkami. Mamy miejsce dla większych grup na imprezy integracyjne połączone ze zwiedzaniem i biesiadowaniem. Teren jest ogrodzony, posiada parking oraz plac zabaw.

201



Dźwigaj Wiestaw
Muchówka 175, 32-722 Królowka
tel. 14 612 93 33, 662 035 405
e-mail: dzwigajowka@gmail.com
www.dzwigajowkapodlipami.pl

N 49°51'35" E 20°27'14"



Gospodarstwo położone jest na terenie Wiśnicko-Lipnickiego Parku Krajobrazowego, w pobliżu lasów i rezerwatów przyrody. Oferuje gościom do wynajęcia 3 pokoje z łazienkami, na piętrze domu, z osobnym wejściem. Do dyspozycji gości przygotowano aneks kuchenny. Uprawa roślin i hodowla zwierząt w gospodarstwie jest prowadzona metodami ekologicznymi. Potrawy serwowane w obiekcie są sporządzane na bazie ekologicznych surowców. Rozległy, ogrodzony ogród wokół gospodarstwa umożliwia rozbiite namiotów, zaparkowanie samochodu a także korzystanie z grilla. W obrębie ogrodu znajduje się duża altana, drewniana huśtawka, plac zabaw dla dzieci oraz basen.

202



POD CZERESNIĄ

Krystyna Sułkowska
Piaski Drużków 69, 32-860 Czchów
tel: +48 14 684 36 05, 781 880 224
e-mail: podczeresnia@gmail.com

N 49°49'58" E 20°41'47"

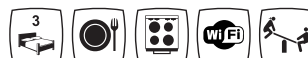

Gospodarstwo położone jest nad rzeką Dunajec. Malownicza okolica, cisza, spokój są głównymi atutami tego gospodarstwa. Sympatyczni gospodarze prowadzący tradycyjne gospodarstwo rolne proponują swoim gościom samodzielne mieszkanie wakacyjne na poddaszu domu. Do dyspozycji turystów są 3 pokoje, duży hol z aneksem kuchennym. Gospodyni oferuje gościom smaczne całodzienne wyżywienie oparte głównie na produktach z własnego gospodarstwa, które można także zakupić. Do gospodarstwa prowadzi przeprawa promowa przez Dunajec. Wzgórzami okalającymi miejscowość biegnie zielony szlak, natomiast leśne ostępy zapraszają grzybiarzy.

203

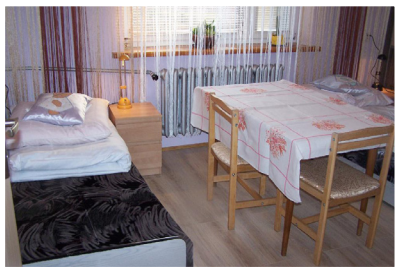

Brzychczy Zuzanna

ul. Jagiellońska 38, 33-207 Radgoszcz

tel. +48 14 641 43 57, 787 466 647

e-mail: zuzannab@vp.pl

N 50°12'13" E 21°06'18"



Do dyspozycji gości przygotowano pokoje gościnne na piętrze i jedną łazienkę. Istnieje możliwość spędzania wolnego czasu na obszernym tarasie oraz grillowania. Dla dzieci zapewniono basen, dużą huśtawkę, piaskownicę, rowerki i zabawki. Goście mogą korzystać z pokoju telewizyjnego z wyjściem na duży taras jak również z książek z domowej biblioteki. W ogrodzie doskonały wypoczynek zapewnia letnia altana w cieniu okalających drzew. Gospodyni przyrządza domowe, tradycyjne wyżywienie, przygotowane z produktów z gospodarstwa posiadającego certyfikat ekologiczny. Kwatera polecana szczególnie dla rodzin z dziećmi.

204

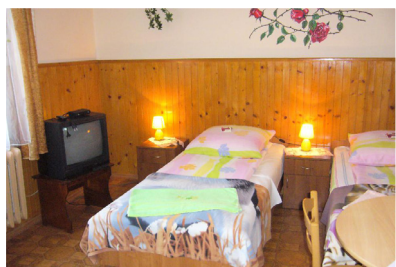

Domek pod Różami

Małgorzata Martyka

Różana 3, 32-840 Zakliczyn

tel.: +48 14 665 31 01, 14 665 37 45

e-mail: m_martyka@op.pl

www.margaret-zakliczyn.pl

N 49°51'21" E 20°48'22"



Zabytkowa miejscowość, w której położony jest obiekt leży w dolinie Dunajca, na Pogórzu Karpackim.

Obecnie Zakliczyn jest wsią, ale do 1934 roku był miasteczkiem. O jego historii świadczą zachowane zabytki, herb i hymn. W ogrodzie Domku pod Różami znajduje się plac zabaw dla dzieci, miejsce na ognisko, kącik wypoczynkowy, mini boisko do koszykówki. Gospodarze organizują wspólne grillowanie lub biesiadne śpiewanie przy ognisku. Zapewniają również pełne wyżywienie lub tanie zaopatrzenie w nabiał warzywa i owoce z własnego ogrodu. W obiekcie znajduje się wypożyczalnia rowerów i istnieje możliwość wynajęcia przewodnika po atrakcyjnej okolicy.

205



Złoty Pstrąg

Lidia i Stanisław Ziółkowsy
Kończyska 106, 32-840 Zakliczyn
tel. +48 14 665 30 59
e-mail: agroziolko@interia.pl

N 49°50'55" E 20°49'08"



Miejscowość położona jest na progu Pogorza Ciężkowickiego, niedaleko Zakliczyna. Gospodarstwo agroturystyczne posiada samodzielny budynek do wynajęcia. Pokoje gościnne zapewnią miły wypoczynek w przyjaznej atmosferze. Obiekt to także domowa kuchnia, zdrowa żywność prosto z ogrodu. W gospodarstwie istnieje możliwość korzystania z rekreacyjnych przejażdżek na kucykach, a dla miłośników sportu z kortów tenisowych oraz boiska do siatkówki. Goście mają możliwość łowienia pstrągów w stawie należącym do gospodarstwa. Atrakcją jest także prowadzona na miejscu hodowla danieli. Oferta skierowana jest dla rodzin z dziećmi i grup wycieczkowych.

206



Krzysztof Wojtas

Faściszowa 116, 32-840 Zakliczyn
tel.: +48 14 665 35 33, 601 50 00 47
e-mail: malgorzata.wojtas@o2.pl

N 49°50'55" E 20°51'49"



Miejscowość położona jest na jednym z wielu wzniesień Pogorza Ciężkowickiego, na skraju Ciężkowicko-Rożnowskiego Parku Krajobrazowego. Gospodarze polecają wędrowki po okolicznych wzgórzach i wzdłuż malowniczych dolin potoków i rzek, wędkowanie w Dunajcu i górskich potokach, pobliskich jeziorach Czchowskim i Rożnowskim. Okolice umożliwiają także uprawianie turystyki aktywnej: jazdy konnej, narciarstwa zjazdowego i biegowego, snowboardu, jazdy na rowerze oraz odnowy biologicznej w pobliskim SPA. Do dyspozycji gości przygotowano wolno stojący dom.



U ZOCHY

Gromba Zofia

Janowice 204, 33-115 Janowice

tel.: +48 14 679 90 35 , 509 720 377

e-mail: uzochy@interia.pl

N 49°53'27" E 20°51'39"



Janowice leżą nad potokiem Lubinka, przy jego ujściu do Dunajca. Na zboczach wzgórz opadających w kierunku doliny Dunajca położone są obszary leśne znane, jako „Uroczysko Janowice”. Gospodarstwo agroturystyczne leży niedaleko lasu, na stoku wzgórza, z którego rozpościera się piękna panorama na dolinę Dunajca. Specjałem gospodyni są wymienienie Placki Babuni. Wczasowicze mogą żywić się samodzielnie korzystając z zaopatrzenia w warzywa, owoce i nabiał wytwarzane w gospodarstwie. W obiekcie goście mogą wypoczywać w ogrodzie z altaną wyposażoną w kominek, miejsce na ognisko i do grillowania. Dla samochodów przygotowano garaż i parking.



Chatka Włóczykija

Adam Gancarek

Jamna 46, 32-842 Paleśnica

tel.: +48 14 665 44 30, +48 603811711

e-mail: jamna@jamna.com.pl

www.jamna.eu

N 49°46'5" E 20°49'49"



Chatka Włóczykija jest pięknie usytuowanym drewnianym domkiem, z widokiem na Tatry i Pogórze. Kameralny klimat miejsca sprawia, iż można tu odpocząć w ciszy. Obok domu znajduje się: młoda winnica, boisko sportowe, miejsce na ognisko oraz plac zabaw dla dzieci. Sąsiedni lasek obfituje w borowiki i kozaki. Można w nim też spotkać sarny, jelenie i zające. Goście posiadają do dyspozycji sprzęt rekreacyjny i sportowy. W zadaszonej wiać organizowane są ogniska na ok. 60 osób. Jest to idealne miejsce na rodzinny wypoczynek, pobyt w dwoje, czy spotkania integracyjne. Gospodarze chętnie pomagają zaplanować wolny czas, podpowiadają jakie miejsca warto odwiedzić, zorganizują kulig lub biesiadę przy ognisku z regionalną strawą.



Artystyczna Zagroda

Maria Karaś

Poręba Spytkowska 202, 32-800 Brzesko

tel. +48 14 686 60 98, 668 364 759

e-mail: maria_karas@wp.pl

www.m_karas_agroturystyka.republika.pl

N 52°56'44" E 20°32'10"

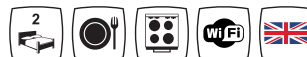

Gospodarstwo położone jest na Pogórze Wiśnickim, w malowniczej dolinie, otoczone lasami, polami i łąkami. Produkuje się tutaj atestowaną ekologiczną żywność, hodując owce, kozy, kury, kaczkę ozdobną, perliczki, przepiórki, bażanty, gołębie a w stawie karpie, karasie i szczupaki. Zagroda agroturystyczna należy do projektu „Małopolska wieś pachnąca ziołami”, i uprawiane są w niej zioła lecznicze oraz przyprawowe. Gospodarze posiadają bogatą wiedzę popartą specjalistycznymi kursami oraz wieloletnią praktyką w stosowaniu ziół. Gospodarstwo należy również do sieci „Zagrody Edukacyjne” i prowadzone są tutaj atrakcyjne zajęcia dla dzieci i młodzieży.



Pod Świerkami

Kuczera Michał

Pleśna 43, 33-171 Pleśna

tel.: +48 14 67 98 828; 728 499 708

e-mail: norbertkuczera@wp.pl

N 49°56'1" E 20°56'46"



Zagroda agroturystyczna położona w uroczym zakątku przysiółka Batylowa w Pleśnej na Ziemi Tarnowskiej. Tradycyjnie prowadzone gospodarstwo usytuowane jest na stoku wzgórza. Można dokonać zakupu produktów w okolicznych gospodarstwach ekologicznych. W obiekcie można skorzystać z zajęć Nordic Walking prowadzonych w ramach 3 lub 5-cio dniowych obozów we wszystkich stopniach zaawansowania. Zajęcia prowadzone są przez doświadzonego instruktora. Gospodarz, hodowca koni małopolskich posiada uprawnienia przewodnika turystyki jeździeckiej i oferuje naukę jazdy konnej, przejażdżki, wyprawy terenowe, jedno- i kilkudniowe rajdy z ogniskami, a zimą kuligi.

211

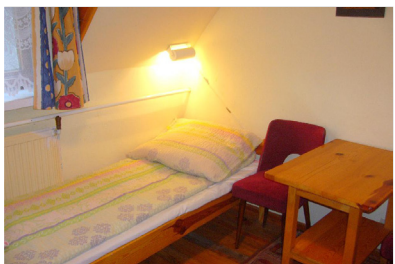

HENRYKÓWKA

Eleonora Adamczyk
Leksandrowa 21, 32-720 Nowy Wiśnicz
tel.: +48 14 612 88 94, +48 500 197 198
www.henrykowka.eu

N 49°54'09" E 20°26'34"



Na zboczu wzniesienia, z którego rozpościera się panorama Beskidu Wyspowego, wśród pól i lasów położone jest gospodarstwo Henrykówka. Wiele atrakcji na miejscu, doskonała baza wypadowa do zwiedzania okolicznych zabytków Nowego Wiśnicza, Bochni czy Krakowa czyni z tego obiektu bardzo atrakcyjne miejsce rodzinnego wypoczynku. Przy domu będącym do całkowitej dyspozycji gości, znajduje się kryty basen kąpielowy, brodzik dla dzieci, boisko sportowe, sala ze stołami bilardowymi i do tenisa stołowego, klimatyzowane pomieszczenie do organizowania konferencji oraz wypożyczalnia rowerów. Obok, w oddzielnym ogrodzeniu przebywają zwierzęta gospodarskie: kury, kozy, owce i króliki.

212



DZIKOWY SKARB

Małgorzata Strojek
32-742 Sobolów 233
tel.: +48 14 685 45 12, 603 477 924
e-mail: biuro@dzikowyskarb.pl
www.dzikowyskarb.pl

N 49°54'11" E 20°20'2"



Obiekt położony jest w urokliwym miejscu pod lasem niedaleko od centrum wsi. Miejscowość leży na Pogórzu Wiśnickim, w dolinie rzeki Stradomka. W bliskim sąsiedztwie znajdują się lasy pełne grzybów, rzeka, trasa spacerowa Wzgórza wokół Sobolowa poprowadzona w większości traktami leśnymi, stary kamieniołom a także liczne zabytki i wiele innych atrakcji. W tym miejscu naprawdę można doskonale wypocząć i poobcować z przyrodą. Gospodarze zapraszają także do przytulnej restauracyjki „Dzikowy Skarb”, w której można posmakować regionalnych potraw i przyjemnie spędzić wolny czas. W obiekcie organizowane są również imprezy okolicznościowe.

213



Dom Pod Sosnami

Józef i Władysława Hebda
ul. Wiśniowa 286, 32-412 Wiśniowa
Pogórze Wiśnickie
tel. +48 12 271 41 00, 691 303 170
e-mail: dompodsosnami@poczta.fm

N 49°47'11" E 20°07'32"



Gospodarstwo położone w kotlinie Beskidu Średniego i Beskidu Wyspowego. Otoczne górami, lasami i potokami, z piękną panoramą na Tatry, Gorce i Beskidy. W gospodarstwie można rozpaść ognisko, upiec barana, albo grillować w ogrodowej altanie. W razie niepogody do dyspozycji gości jest mała świetlica z TV. Dzieci znajdą tu wiele atrakcyjnych i bezpiecznych miejsc do zabawy. Pobliskie lasy to raj dla grzybiarzy, pełen borowików, rydzów i maślaków. Okolice sprzyja pieszym wędrownikom, wycieczkom rowerowym a zimą panują tu doskonałe warunki do uprawiania narciarstwa zjazdowego.

214



Antonina Błachut

ul. Drohojowskich 24, 34-440 Czorsztyn
tel.: +48 18 26 50 336, 506 762 270
e-mail: ablachut@op.pl
www.blachut.goralskie.net

N 49°26'03" E 20°19'13"



Obiekt położony w bezpośrednim sąsiedztwie Pienińskiego Parku Narodowego. Z domu rozciąga się piękny widok na Pieniny, Jezioro Czorsztyńskie oraz zamek w Niedzicy. W pobliżu znajdują się liczne atrakcje turystyczne między innymi: ruiny Zamku Czorsztyńskiego i w Niedzicy, rejsy gondolami i statkami po Jeziorze Czorsztyńskim, szlak na Trzy Korony i Sokolicę, wyciągi narciarskie w Niedzicy i Spiskiej Starej Wsi, spływ przełomem Dunajca. Przed domem ogródek, za drogą jest las, gdzie mnóstwo ptaków urządza od wiosny piękne koncerty ptasiej muzyki.

215



Gospodarstwo Gościnne Zofia i Adam Kieblesz

Pułaskiego 13, 33-383 Tylczyk

tel.: +48 18 471 11 69

e-mail: saper3dk@gmail.com

www.agroturystykakieblesz.pl

N 49°23'39" E 21°1'31"



Tylczyk położony jest 6 km na wschód od Krynicy Zdroju, u zbiegu rzeki Muszynka i uchodzącego do niej potoku. Znajduje się na granicy dwóch regionów: Beskidu Sądeckiego i Beskidu Niskiego. Gospodarstwo usytuowane jest niedaleko od rynku w zacisznej i spokojnej okolicy. Dysponuje miejscami parkingowymi, zielonym kąciem wypoczynkowym, składającym się z altany, grilla, miejsca na ognisko oraz placu zabaw dla dzieci. Jest pełen kwiatów, krzewów i drzewek ozdobnych. W zimie jest wiele możliwości korzystania z bogatej oferty okolicznych tras i wyciągów narciarskich a w szczególności nowo otwartej stacji narciarskiej graniczącej z gospodarstwem.

216



U Babci Mili

Bernardyna Kieblesz

ul: Kazimierza Wielkiego 23, 33-383 Tylczyk

tel.: +48 18 471-11-09, 503 325 770

e-mail: tyliczkwatery@poczta.onet.pl

www.ubabcmili.pl

N 49°24'2.63" E 21°14'0.99"



Gospodarstwo położone w centrum Tylicza, niedaleko znanego uzdrowiska Krynica Zdrój. Lokalizacja zapewnia wiele możliwości wypoczynku latem: piękne trasy spacerowe i rowerowe, w pobliżu odkryty basen, stadnina koni, górski potok, lasy pełne grzybów, jagód, drewniana cerkiew łemkowska, szlak źródeł mineralnych i wiele innych. Zimą zapraszamy do uprawiania narciarstwa zjazdowego i biegowego. Do dyspozycji gości jest sala wielofunkcyjna z tenisem stołowym oraz szachy ogrodowe. Na terenie posesji znajdują się altany z leżakami, huśtawkami i grillem oraz tak zwany cichy kąciec. Jest też plac zabaw dla dzieci z trampoliną, piaskownicą i domkami. Doskonałe miejsce na wypoczynek dla każdego.

217



Halina Kożuch

ul. Sportowa 6B, 33-383 Tylicz

tel.: +48 798 722 837

e-mail: kontakt@turystykawgorach.pl

www.turystykawgorach.pl

N 49°23'57" E 21°1'35"



Obiekt znajduje się w centrum Tylicza. Tylicz to uroczą miejscowość położoną w Beskidzie Sądeckim, niedaleko granicy ze Słowacją. Wiele atrakcji zapewnia pobliskie uzdrowisko Krynica Zdrój. Walory okolicy pozwalają na aktywny wypoczynek połączony z obcowaniem z przyrodą. Uprawianie sportów zimowych umożliwia kilka stacji narciarskich, trasy biegowe oraz lodowisko. W okresie letnim atrakcją są piesze i rowerowe wycieczki po okolicznych szlakach turystycznych. Ogród w pobliżu domu wyposażony jest w plac zabaw dla dzieci, miejsce na ognisko, grill i kąpiel wypoczynkowy. Przyjazna atmosfera i miłe otoczenie stwarzają doskonałe warunki do odpoczynku dla rodzin z dziećmi.

218



W Guszku

Barbara Dudek

Królowka 136, 32-722 Królowka

tel.: +48 14 612 89 75, 660-383-719

e-mail: barbaradudek@op.pl

N 49°53'56" E 20°26'50"



Gospodarstwo położone jest na terenie Wiśnicko-Lipnickiego Parku Krajobrazowego. W parku znajdują się trzy rezerваты przyrody. Jeden z nich to rezerwat „Kamień Grzyb” znajdujący się na pń-wsch. ramieniu wzgórza Bukowiec. Główną atrakcją tego miejsca jest kamień o wysokości ok. 7 m, w kształcie grzyba. W okolicy: zamek w Nowym Wiśniczu, Muzeum Ziemi Wiślickiej, Kopalnia Soli w Bochni, rezerwat przyrody Kamienie Brodzińskiego oraz drewniany kościół w Rozdzielu. W gospodarstwie jest możliwość zamawiania posiłków oraz zakupu produktów z gospodarstwa. W obiekcie goście znajdują miejsce na ognisko i grilla oraz duży ogród, gdzie można swobodnie odpoczywać w ciszy i cieniu drzew.

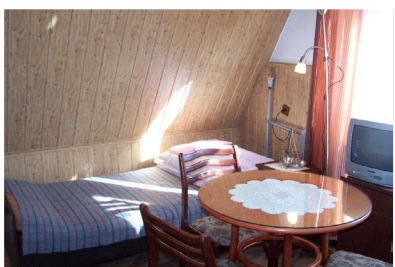

Na brzysku

Krystyna Hilaszek
ul. Borowego 1, 34-480 Jabłonka
tel.: +48 18 265 24 93, 607 142 409
e-mail: hilaszek@op.pl

N 49°28'51" E 19°41'21"



Obiekt położony nad rzeką Czarna Orawa w Beskidach. Z okien domu rozciągają się wspaniałe widoki na Tatry. Unikatowa przyroda i niepowtarzalne krajobrazy są zachętą do pieszych wędrówek po okolicznych szlakach Orawy. Zagroda może stanowić świetną bazę wypadową dla wycieczek na Babią Górę, do Zakopanego, Nowego Targu oraz na Słowację. Doskonałe miejsce dla rodzin z dziećmi, w ogrodzie znajduje się plac zabaw dla dzieci, kącik wypoczynkowy z grillem. W pobliżu domu ośła łączka, gdzie zimą można zjeżdżać na nartach i sankach. Teren wymarzony dla gości uprawiających narciarstwo biegowe i zjazdowe. W Jabłonce odbywają się targi, które są dużą atrakcją.



U BASI

Barbara Litwin
Czarna Góra ul. Sołtystwo 29a, 34-532 Jurgów
tel.: +48 18 208 24 71, 661 310 486
e-mail: basia3@interia.pl

N 49°22'45" E 20°00'87"



Obiekt znajduje się na szczycie góry Litwinka. Wiosnę słynie z rozległej i niepowtarzalnej panoramy Tatr. Najwyższym szczytem jest Litwinka (903 m. n.p.m.) W 2000 roku dla uczczenia II Tysiąclecia Chrześcijaństwa na wierzchołku góry postawiono Krzyż Milenijny na wzór Krzyża wzniesionego przed stu laty na Giewoncie. Zaraz za domem zaczynają się lasy i górna stacja wyciągu narciarskiego „Koziniec”. W ogrodzie znajduje się basen dla dzieci. Dla gości przygotowane są górskie szlaki turystyczne, baseny geotermalne, oraz liczne wyciągi narciarskie w Białce i Bukowinie Tatrzańkiej. W pobliżu znajduje się Szlak Architektury Drewnianej. Gospodarstwo zapewnia miłą atmosferę.

221



Rzepka

Barbara Rzepiszczak
Czarna Góra, Sołtystwo 28A, 34-532 Jurgow
tel. +48 18 2077846, +48 661472511
e-mail: wandalka56@wp.pl

N 49°22'28" E 20°7'49"



Gospodarstwo leży na przełęczy na wysokości 850 m n.p.m. z pięknym widokiem na panoramę Tatr i Górców. Niedaleko domu przebiega trasa wyciągu narciarskiego Koziniec i Litwinka-Grapa, a w odległości kilku km znajdują się trasy Kotelnicy Białczańskiej oraz baseny geotermalne w Bukowinie i Białce Tatrzańskiej. Gospodarstwo leży na szlaku Małopolska Wieś Pachnąca Ziołami i poleca: produkty ziołowe i domowe potrawy przygotowane z użyciem ziół z własnej uprawy, oraz przetwory z koziego mleka. W rozległym ogrodzie znajduje się basen, plac zabaw dla dzieci i miejsce na ognisko i grilla. Obok domu usytuowany jest parking dla gości

222



Pod Cisowcem

Maria Kazimierz Skowrońscy
ul. Św. Kingi 70, 34-443 Sromowce Wyżne
tel.: +48 18 26 29 784, 512 521 442
e-mail: podcisowcem@gmail.com
www.podcisowcem.twoj obiekt.pl
N 49°24'32" E 20°21'06"

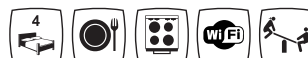

Kwaterna położona jest w Pieninach, w niedalekiej odległości od spływu Przełomem Dunajca, od strony południowej z pięknym widokiem na Tatry. Od zachodu widoczne jest Jezioro Czorsztyńskie. W tle stoją zamki Niedzicki i Czorsztyński, oraz zapora wodna. Latem jest to raj dla wodniaków i wędkarzy. Atrakcją są również wędrówki piesze Szlakiem Architektury Drewnianej oraz na szczyt Trzech Koron i Sokolicy. W rozległym ogrodzie przygotowano plac zabaw dla dzieci, grill i miejsce na ognisko, gdzie organizowane są wieczory z pieczonym baranem przy muzyce góralskiej. Zimą okolica sprzyja aktywnemu wypoczynkowi na nartach zjazdowych i biegowych.

223



U Tadka

Chryc Ryszard
ul. St. Bochnaka 27a
34-440 Kluszkowice
tel. +48 501 308 178

N 49°27'12" E 20°16'85"



Gospodarstwo agroturystyczne położone jest w niedalekiej odległości od Jeziora Czorsztyńskiego. W pobliżu znajduje się góra Wżar (dawny stożek wulkaniczny) a na jej zboczach trasy narciarskie, tor saneczkowy typu rollercoaster, wypas owiec oraz hodowla strusi. Wspaniałe krajobrazy i przyroda chroniona przez dwa parki Narodowe Gorczański oraz Pieniński są gwarantem dobrego wypoczynku. Do dyspozycji gości przygotowano 5 pokoi, parking dla zmotoryzowanych, miejsce na ognisko i grill, plac zabaw dla dzieci. Doskonałe miejsce dla osób ceniących aktywny wypoczynek: piesze wędrówki, wycieczki rowerowe, sporty wodne i narciarstwo.

224



U Kazka

Jandura Maria
Mizerna 98, 34-440 Kluszkowce
tel. +48 18 275 08 91, 889 769 619
e-mail: jandurabogdan@gmail.com

N 49°27'12" E 20°16'85"



Gospodarstwo położone jest w otulinie Ojcowskiego Parku Narodowego. Stanowi ono doskonałą bazę wypadową do Ojcowa, Krakowa i Wieliczki. Teren gospodarstwa jest ogrodzony, z placem zabaw dla dzieci, miejscem do grilla i na ognisko oraz parkingiem. W gospodarstwie hoduje się drób, króliki, kozy. W związku z tym istnieje możliwość zakupu jajek, mleka i sera koziego. Gospodarstwo polecane jest dla rodzin z dziećmi. Dzieci obcują i poznają zwierzęta, sposób ich chowu oraz uprawy warzyw. Biorą udział w pokazach: pieczenia chleba i ciast, wicia wianków i robienia ozdób z bibuły. W śnieżne zimy budują igloo i zjeżdżają na sankach.

225

na wsi
Wypoczynek



Bartuś

Bartoń Leszek
ul. Wolska 86a, 33-111 Koszyce Małe
tel. +48 14 634-02-12, 603 545 791
e-mail: leszekbarton@interia.pl

N 49°58'20" E 20°56'20"



W zagrodzie do dyspozycji gości znajduje się oddzielny obiekt przylegający do domu gospodarzy, ogród z placem zabaw dla dzieci (huśtawki, zjeżdżalnia, piaskownica), miejscem do wypoczynku w drewnianej altance (ogrodowa huśtawka i meble, grill), sad i warzywnik oraz miejsce na rozbicie namiotu. Cały teren jest ogrodzony z dobrego dojazdu asfaltową drogą. Gospodarze oferują całodzienne, domowe wyżywienie specjalnością kuchni jest maca staropolska. Wśród atrakcji: wieczorki muzyczne, wycieczki po okolicy, biesiady przy grillu i nauka tańca. Można przyjechać z czworonożnym pupilem.

226

u rolnika



Hryc Maria

Hałuszowa 61 34-444 Grywałd
Telefon +48 18 265 07 02, 668 964 657
e-mail: mariahryc@interia.pl

N 49°25'48" E 20°21'35"



Miejscowość położona jest w atrakcyjnym dla turystów miejscu – bezpośrednio na północnych zboczach Pienin Czorsztyńskich, w dolinie potoku Krośnica. Miejsce idealne, jako baza wypadowa na szlaki turystyczne. Niedaleko jest do Jeziora Czorsztyńskiego. W obiekcie dostępny jest plac zabaw dla dzieci, grill w altance, dwie duże huśtawki w rozległym ogrodzie, miejsce na rozbicie namiotu, parking dla samochodów. Gospodyni przygotowuje posiłki na bazie własnych produktów, które także można zakupić. Okoliczne lasy bogate są w grzyby. Jest to czynne gospodarstwo, w którym są zwierzęta: krowy, koń, kury, pies i kot. Zimą organizowane są kuligi.

227

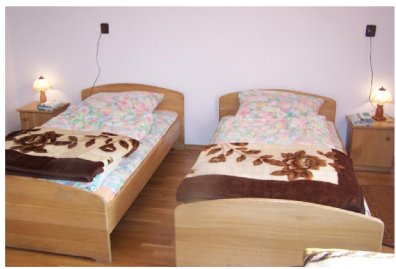

NAD WYCIĄGIEM

Bała Barbara

Janowice 121a, 33-115 Janowice

tel.: +48 14 679 91 78, 507 384 648

e-mail: lukaszbała@interia.pl

N 49°53'54" E 20°53'04"



Gospodarstwo usytuowane na stoku wzgórze, blisko wyciągu narciarskiego na Lubince. Latem gospodarze proponują rowerowe eskapady, piesze wyprawy szlakami Pogórza Ciężkowicko Rożnowskiego i Pasmem Brzanki, niezapomniane ogniska lub wieczorne grillowanie. W pobliżu gospodarstwa płynie rzeka Dunajec, gdzie można łowić ryby i plażować. Sąsiedztwo lasu, dobry dojazd, piękna okolica i życzliwi gospodarze to gwarancja udanego wypoczynku. Tradycyjne, wielokierunkowe gospodarstwo rolne zapewnia nie tylko zaopatrzenie w świeże produkty, ale również daje możliwość poznania codziennego życia na wsi kontaktu ze zwierzętami gospodarskimi.

228



Gronka Maria

Trybsz ul. św. Elżbiety 144

34-442 Łąpsze

tel.: +48 18 285 64 26, 601 508999

e-mail: gronka@neostrada.pl

N 49°24'35" E 20°7'55"



Gospodarstwo położone pod lasem, w niewielkiej odległości od Białki i Bukowiny Tatrzańskiej, które oferują zimą stoki narciarskie, a przez cały rok na baseny termalne. Wieś leży w polskiej części Spisza. Okoliczne lasy są bogate w grzyby oraz jagody. Ogrodzona i zamknięta posesja składa się z domu mieszkalnego, obszernego ogrodu, zabudowań gospodarczych oraz wybrukowanego podwórza. Ogród bogaty jest w drzewa i krzewy ozdobne, w którym znajduje się plac zabaw dla dzieci, miejsce na grill i wypocznik na powietrzu. W podwórzu można bezpiecznie parkować samochody. Za domem płynie niewielki potok. Gospodarstwo oferuje pokoje z widokiem na Tatry.



Chata pod Wałem

Marek Kamieniecki
Lichwin 115, 32-172 Siedliska
tel.: +48 603 602 348
www.chatapodwalem.pl

N 49°52'59" E 20°54'40"



Gospodarstwo agroturystyczne usytuowane pod szczytem Wału na południowej, słonecznej polanie, otoczonej mieszanymi lasami, z dojazdem drogą asfaltową. Można stąd podziwiać przepiękną panoramę Tatr i doliny Dunajca. Okolice gospodarstwa to tereny górskie, znakomite do uprawiania turystyki rowerowej, pieszej, narciarstwa biegowego i zjazdowego. Na wielopięsniowych tarasach jest miejsce do odpoczynku i zabawy - wiata na biesiady oraz miejsca na grilla. Dodatkową atrakcją jest boisko do siatkówki, piłki nożnej oraz wyjątkowe kręgle. Teren jest oświetlony i ogrodzony. Gospodarz, ratownik GOPR, zaprasza na piesze, rowerowe lub samochodowe eskapady.



Urszula Kamińska

Połom Mały 60
32-862 Porąbka Iwkowska
tel.+48 607 578 156
e-mail: polom60@op.pl
www.winnicanowizny.pl

N 49°47'48" E 20°35'50"



Gospodarstwo położone jest na malowniczym wzgórzu, z którego rozpościera się wspaniały widok na Kotlinę Iwkowską, wschodnie krańce Beskidu Wyspowego i część Beskidu Sądeckiego. Niewątpliwie największą atrakcją gospodarstwa jest uprawa winorośli. Założona kilkunastoarowa plantacja daje możliwość degustacji różnych odmian winogron a w przyszłości być może różnych rodzajów wina. Kolejną atrakcją jest hodowla danieli. Na terenie gospodarstwa znajduje się boisko do siatkówki, kometki i innych podobnych gier, regionalny sztafas obok którego jest miejsce na ognisko W obłiskim lesie można zbierać grzyby, jeżyny, maliny, dzikie róże, borówki.

231



Na Górcie

Kącka Maria

Kierlikówka 13, 32-732 Kamionna

tel. 14 613 70 81, 787 824 838, 883 177 049

e-mail: mariaakacka@wp.pl

N 49°49'03" E 20°21'57"



Gospodarstwo położone na malowniczej górcie z widokiem na górę Kamionna, w pobliżu lasu i wody. Ścieżki rowerowe, możliwość jazdy konnej, grillowanie i biesiadowanie z gospodarzami pozwolą atrakcyjnie wypoczywać. Właściciele obiektu oferują samodzielne mieszkanie na parterze budynku z osobnym wejściem. Do dyspozycji gości kuchnia z pełnym wyposażeniem, przedpokój oraz łazienka. Wyżywienie na zamówienie u gospodarzy lub we własnym zakresie. Możliwość zakupu świeżych produktów w gospodarstwie u sąsiadów. Dla dzieci przygotowano plac zabaw dla. Możliwość parkowania samochodu w garażu. W odległości 7 km znajduje się stacja narciarska w Laskowej.

232

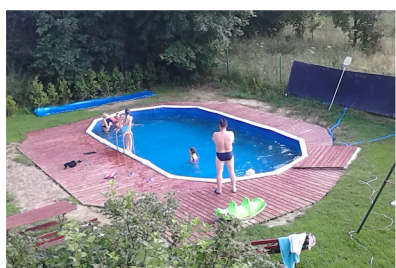

Paweł Krózel

Kantora 85

34-470 Czarny Dunajec

tel. +48 602 711 664

e-mail: pkrozel@hotmail.com

N 49°26'43" E 19°51'37"



Gospodarstwo położone w cichej, spokojnej okolicy. Do dyspozycji gości przygotowano samodzielny, drewniany budynek z 5 pokojami, otoczony rozległym ogrodem. Na parterze są pomieszczenia do wspólnego użytku: jadalnia, salonik wypoczynkowy z kominkiem oraz w pełni wyposażona kuchnia, gdzie goście mogą przyrządzać posiłki. Gospodyni serwuje domowe wyżywienie z wykorzystaniem produktów z własnego gospodarstwa rolnego. W ogrodzie jest plac zabaw i basenik dla dzieci, a dla dorosłych - kort tenisowy, boisko do gry w siatkówkę, altanka z ławkami, leżaki i stół do tenisa. Ścieżki rowerowe prowadzą do bardzo interesujących przyrodniczo torfowisk.



Renata Rutka

Lednica Górna 305, 32-020 Wieliczka
e-mail: renata.rutka@onet.eu
www.lednica.com
tel. +48 604 561 223

N 49°58'11" E 20°04'17"



Gospodarstwo położone jest w spokojnej okolicy, na wzgórzu z pięknymi widokami. Wieś graniczy z Wieliczką i leży nieopodal Krakowa. Obszerny ogród z dużą ilością drzew, krzewów i kwiatów jest ogrodzony. Na terenie posiadłości znajduje się bezpłatny parking. Latem obok namiotu ogrodowego, wyposażonego w stół i krzesła, ustawiony jest grill a w pobliżu znajduje się miejsce na ognisko. Następne miejsce do wypoczynku zorganizowano na tarasie, na którym ustawiono meble ogrodowe. Do dyspozycji gości przeznaczone jest całe piętro domu. W czasie wypoczynku w gospodarstwie można korzystać z dziennego pobytu w sanatorium Kopalni Soli w Wieliczce.



Tabiś Lucyna i Leszek

Czarna 29, 38-315 Uście Gorlickie
tel. +48 18 351-65-56; 18 35 11 058
e-mail: czarna-noclegi@interia.pl
www.czarna-noclegi.prv.pl

N 49°31'23" E 21°4'49"



Gospodarstwo położone jest w pięknej i cichej okolicy, nieopodal jeziora Klimkówka. Działka siedliskowa wraz z miejscem parkingowym jest ogrodzona. Do dyspozycji gości oddano: ławeczkę, huśtawkę, taras oraz kamienny grill. Wnętrze domu zostało wykonane w drewnie. Dla gości przygotowano 2 pokoje, pokój dzienny, salon z kominkiem i aneks kuchenny w pełni wyposażony łaźienka posiada prysznic z hydromasażem. W okolicy znajdują się miejscowości uzdrowskiowe Wysowa Zdrój i Krynica Zdrój. Dla chcących aktywnie spędzić urlop, jezioro Klimkówka oferuje m.in.: strzeżone kąpielisko, wypożyczalnię rowerów wodnych oraz kajaków i boiska do piłki plażowej.

235

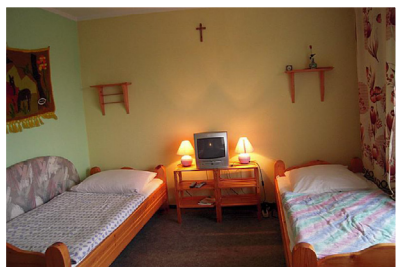

Na Dziole

Albina Węgrzyn
Lipnica Wielka 926, 34-483 Lipnica Wielka
tel.: +48 18 263-41-68
e-mail: nadziole@wp.pl

N 49°30'55" E 19°34'48"



Lipnica Wielka malowniczo rozciąga się u podnóża Babiej Góry. Łagodne wzgórza, rozległe polany, szumiące lasy, bystre potoki i gościnni mieszkańcy, żywy folklor, bogata historia - to wszystko można odnaleźć w tej orawskiej gminie. Gospodarstwo agroturystyczne znajduje się blisko lasu pełnego grzybów i jagód. Samodzielne mieszkanie na piętrze z widokiem na Tatry i Babią Górę. Do dyspozycji gości sala telewizyjna i jadalnia. Na terenie znajduje się plac zabaw, parking, warzywniak i duży ogród z huśtawkami nie tylko dla dzieci. Produkty z własnego gospodarstwa rolnego wykorzystywane są do przygotowania posiłków dla turystów. Gospodarze na życzenie zorganizują ognisko, zimą kulig.

236



U Ani

Babiak Anna, ul. O. Leona 154
34-450 Krościenko, Krośnica
tel. + 48 18 26 23 705, 516 744 772
e-mail: babiakanna@wp.pl

www.babiak.pieniny.net, www.babiak.wczasowy-polsce.pl, www.aniababiak.goralskie.net

N 49027'703" E 20019'974"



Gospodarstwo agroturystyczne położone jest w Pieninach, na skraju lasu, z dala od drogi. W sąsiedztwie przepływa potok Krośniczanka. W obiekcie miejsca noclegowe w 5 pokojach 2, 3, i 4-osobowych. Dla gości przygotowany jest salonik wypoczynkowy z kominkiem, kuchnia oraz jadalnia. Istnieje możliwość wykupienia całodziennego wyżywienia. Produkty pochodzą z własnego gospodarstwa. Na terenie obiektu znajduje się parking, plac zabaw dla dzieci, przestronny ogród z altanką oraz miejsce do grillowania. Gospodarstwo leży na szlaku „Małopolska wieś pachnąca ziołami”. Okolica jest rajem dla gości uprawiających turystykę aktywną i krajoznawczą.

237



Milaniak Bożena

34-440 Czorsztyn, ul. Leśna 7

tel.: +48 18 26 50 453

e-mail: grzesiekmilaniak@op.pl

www.b.milaniak.goralskie.net

N 49026'274" E 20019'453"



Dom położony w Pieninach w miejscowości Czorsztyn. Rejon turystyczny i wypoczynkowy z rozwiniętą bazą turystyczną i licznymi atrakcjami: spływ Przełomem Dunajca, liczne szlaki piesze i rowerowe, wyciągi narciarskie. W ofercie dla gości noclegi w pokojach z łazienkami, aneks kuchenny, sala zabaw dla dzieci, duży ogród z altaną, miejscem na ognisko i grillem, z placem zabaw i bezpiecznym parkingiem. Atrakcje okolicy można podziwiać w czasie pieszych wędrówek i wycieczek rowerowych. Tereny pozwalają na uprawianie narciarstwa zjazdowego i sportów wodnych na Jeziorze Czorsztyńskim. Gospodarstwo przyjazne dla rodzin z małymi dziećmi.

238

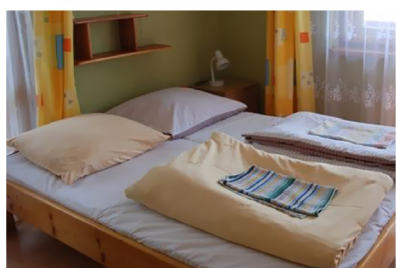
Noclegi nad Jeziorem Czorsztyńskim

Chmielak Halina

34-436 Maniowy, ul. Hubka 102

tel. +48 18 27 50 098, 508 166 098

e-mail: huba@poczta.onet.pl

www.hubapieniny.pl

www.chmielak.goralskie.net

N 49028'567" E 20013'851"



Obiekt położony na stokach Gorców, na wysokości ponad 900 m n.p.m. Wspaniałe widoki na Tatry, Pieniny oraz Jezioro Czorsztyńskie. Do dyspozycji gości miejsce na wypoczynek i na ognisko, dla dzieci kącek zabaw. Wyżywienie prowadzi się na życzenie klienta. Zniżki dla dzieci do lat 10. Cała posesja ogrodzona, bezpieczny parking. Okoliczne lasy bogate w grzyby oraz leśne jagody. Atrakcyjna okolica sprzyja wycieczkom krajoznawczym, wędrówkom pieszym i rowerowym, grzybiarstwu i wędkarstwu. Istnieje również możliwość uprawiania sportów wodnych na pobliskim jeziorze a zimą narciarstwa zjazdowego.

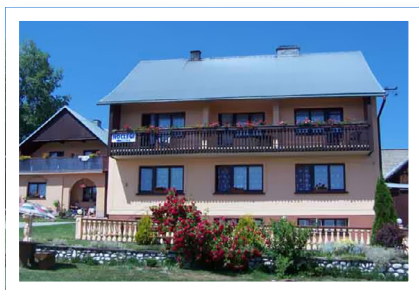

Noclegi z widokiem

Szumal Beata

34-436 Maniowy, Huba 2

tel. +48 18 27 50 995, 519 107 160

e-mail: bszumal@op.pl, www.szumalviditur.com.pl,

www.szumal.goralskie.net

N 49028'628" E 20013'810"



Gospodarstwie agroturystyczne położone na stokach Gorców. Do dyspozycji gości kuchnia z wyposażeniem, jadalnia i sala TV, pokoje z łazienkami i balkonami, z których otwiera się piękny widok na góry i Jezioro Czorszyńskie. W ogrodzie duży plac zabaw dla dzieci, boisko do siatkówki i bezpieczny parking. Gospodarze przygotowują smaczne, domowe posiłki z produktów pochodzących z własnego gospodarstwa. Goście mogą kupić mleko i nabiał od gospodyni. Liczne wyciągi narciarskie zapraszają fanów białego szaleństwa a jezioro uprawiających sporty wodne. Piękna okolica sprzyja wędrownkom i wycieczkom rowerowym.



Adamcykówka

Jandura Maria

34-440 Kluszkowce, ul. Słoneczna 51

tel. +48 18 26 50 304, 515 942 256

e-mail: mjandura21@wp.pl

www.adamcykowka.goralskie.net

adamcykowka.kluszkowce.waw.pl

N 49027'481" E 20017'481"



Dom położony w pobliżu Jeziora Czorszyńskiego, atrakcyjne miejsce do wypoczynku rodzinnego z dużym ogrodem, z miejscem do relaksu i grillowania, z placem zabaw dla dzieci. Do dyspozycji gości: kuchnia, stołówka, duży pokój wypoczynkowy. Znakomita baza wypadowa w Tatry, Pieniny z Trzema Koronami i spływem Dunajca, Gorce z Turbaczem i Lubaniem lub na Orawę. W pobliżu znajdują się ciekawe miejsca na wycieczki krajoznawcze zamki w Niedzicy i Czorsztynie. W niedalekiej odległości góra Wżar z trasami narciarskimi. Warto skorzystać również z atrakcji i oferty bazy turystycznej Jeziora Czorszyńskiego. Posiłki przyrządzane są na życzenie gości.

241



U Chyca

Chyc Halina i Piotr

34-520 Poronin, ul. Kasprowicza 20

tel. +48 18 20 74 415, 608 497 484, 666 883 971

e-mail: chyc.halina@interia.pl

www.uchyca.pl, www.chyc.goralskie.net

N 49020'089" E 21059'088"



Obiekt położony w pobliżu Zakopanego, w uroczej wsi. Opodal płynie rzeczka Zakopianka, gdzie można łowić ryby. Wszystkie pokoje gościnne posiadają łazienki, TV. W domu jest sieć wi-fi. Do dyspozycji gości kuchnia z pełnym wyposażeniem. W ogrodzie altana, miejsce na grilla a dla dzieci bezpieczny plac zabaw. W ogrodzeniu parking dla gości. W niedalekiej odległości znajduje się ośrodek narciarski a także termy wodne w Szaflarach i Bukowinie Tatrzańskiej. Dla chcących wypoczywać aktywnie wędrowki po górskich szlakach i atrakcje Tatrzańskiego Parku Narodowego.

242

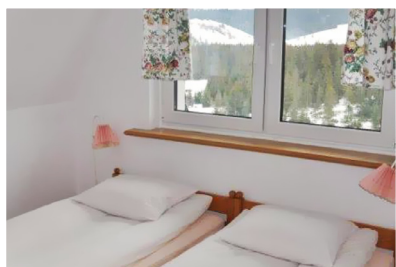

Szostak Anna, Maciej

34-531 Murzasichle, ul. Sądelska 92

tel. +48 18 20 01 646

e-mail: info@gosciniocodsapka.pl

www.zol.pl/nocleg/szostak

N 49°18'21" E 20°2'32.46"



Obiekt znajduje się w miejscowości Murzasichle w niewielkiej odległości od Zakopanego. Oferuje dla gości 18 miejsc noclegowych w przytulnych pokojach z łazienkami. Możliwość wyżywienia na miejscu, gospodyni serwuje smaczne domowe posiłki. Latem w ogrodzie jest kominek z grillem. W pobliżu znajduje się łąka, las i potok, dzięki czemu goście mogą odpoczywać w bliskości z naturą i podziwiać piękno gór. Najbliższe stacje narciarskie w Murzasichlu, Małym Cichem i Nosalu pozwalają uprawiać narciarstwo zjazdowe a szlaki turystyczne umożliwiają bezpieczną wędrowkę po górach.

243



Wenit wita

Wenit Teresa, Andrzej
34-441 Niedzica, Kacwin, ul. Huba 2
tel. +48 18 26 27 244, 606 855 675
e-mail: terwenit@rp.pl

N 49°36'46" E 20°29'15"



Kacwin, to piękna wioska położona niedaleko Zalewu Czorsztyńskiego, blisko granicy ze Słowacją, w Pieninach Spiskich. Do dyspozycji gości pokoje z łazienkami, pokój wypoczynkowy i w pełni wyposażony aneks kuchenny. Na terenie obiektu bezpieczny parking, rozległy ogród z miejscem na ognisko i możliwością grillowania. Okoliczne lasy bogate są w grzyby i jagody. Piękna okolica zaprasza na piesze wędrowki lub wycieczki rowerowe. Zalew Czorsztyński przyciąga amatorów sportów wodnych. W zimie gospodarze oferują jazdę na nartach z wykwalifikowanymi instruktorami.

244



Domek pod Smrekiem

Jaromin Agnieszka
34-745 Spytkowice 137 A
tel. +48 18 26 88 577, 510 524 724
e-mail: agroturystyka.spytkowice@interia.pl

N 49034.258" E 19047.211"



Gospodarstwo usytuowane nad rzeką Skawą. Wokół posesji rozległe pola, łąki i bezpieczny parking. Jest to czynne gospodarstwo rolne właściciele chętnie umożliwiają bezpośredni kontakt z hodowanymi zwierzętami. Stwarzają także możliwość zakupu produktów rolnych: mleka, sera, jaj owoców i warzyw. Do dyspozycji gości oddano całą kondygnację domu, są to dwa pokoje z łazienkami. Wyżywienie do uzgodnienia z gospodynią, ale istnieje możliwość korzystania z kuchni. W pobliżu znajduje się kompleks rekreacyjny z gabinetem odnowy biologicznej, a w zimie działają wyciągi narciarskie. Latem są dobre warunki do uprawiania turystyki pieszej i rowerowej.



Pokoje U Basi

Leksander Alina

34-745 Spytkowice 148 A

tel. +48 18 26 88 098, 607 044 430

e-mail: darialex@interia.pl

N 49034.149" E 19047.058"



Kwaterna U Basi położona jest w Spytkowicach w bezpośrednim sąsiedztwie wyciągów narciarskich „Beskid” i „Smrek” oraz lasu obfitującego latem w grzyby. Posiada dobry dojazd z możliwością bezpiecznego parkowania samochodów. Dom wyposażony jest w duży aneks kuchenny połączony z jadalnią. Goście mają do dyspozycji 5 pokoi i 4 łazienki. W sąsiedztwie duży kompleks rekreacyjno-sportowy z wyciągiem i stokiem narciarskim. W ogrodzie istnieje możliwość grillowania. Gospodyni serwuje całodzienne, domowe wyżywienie. Malownicza okolica sprzyja pieszym wędrownikom z kijkami, wycieczkom rowerowym górskimi trasami.



Cichy Zakątek

Sarka Katarzyna

34-700 Rabka Zdrój, ul. Bystra 13

tel. +4818 26 79 017, 604 824 062

e-mail: cichyzakatekrabka@gmail.com

N 49036.259" E 19056.557"

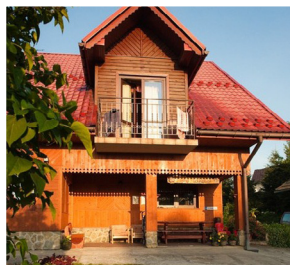

Rabka Zdrój położona jest w malowniczej kotlinie, którą tworzą wpadające do rzeki Raby potoki, u podnóża Gorców i Beskidu Wyspowego. Bogactwem uzdrowiska są solanki wykorzystywane do picia, kąpeli i wzięwien. W parku zdrojowym funkcjonuje tężnia solankowa. Malowniczo położony dom na górcie w pobliżu brzoźowego lasu. Wokół domu znajduje się rozległy, piękny ogród z placem zabaw dla dzieci oraz parkingiem. Oferta przeznaczona szczególnie dla rodzin z dziećmi oraz zorganizowanych grup przedszkolaków. Gospodyni oferuje całodzienne, domowe wyżywienie z ekologicznych produktów. W odległości 200 m znajduje się kryty plac zabaw z letnim basenem

247



Pięknie położony dom w podnóży góry Ciecień, w Beskidzie Wyspowym. Góra jest prawie całkowicie zalesiona, od zachodniej strony na stoku góry znajduje się polana ulubione miejsce startowe dla paralotniarzy. W bezpośrednim sąsiedztwie posesji jest las, strumyk i piękny widok na otaczające góry, ogrodzony plac zabaw dla dzieci i parking obok domu. Można rozpalic grilla lub wypoczywać w cieniu lip lub zażywać kąpeli słonecznych w ogrodzie. Doskonałe miejsce wypadowe do Krakowa i Wieliczki. Okolica zaprasza na wędrówki piesze do pobliskich lasów na grzybobranie i na wycieczki rowerowe. Zimą atrakcją jest turystyka aktywna na nartach.

248



Noclegi u Kalatów

Kalata Elżbieta

34-433 Nowa Biała

tel.+48 18 28 51 213;605 079 060

e-mail: kalatak@interia.pl

www.agroturystyka-ggg.pl

/kwatery/243/Spytkowice/Elzbieta_Kalata

N 49°26'25" E 20°8'40"

Nowa Biała to piękna i spokojna wieś położona obok Białki Tatrzańskiej i rezerwatu Przełom Białki. Gospodarstwo oferuje 4 pokoje z łazienkami, aneks kuchenny oraz salę do biesiadowania z kominkiem. Przed domem parking, a z tyłu ogród z grillem. U sąsiadów można zaopatrzyć się w nabiał i korbacze. W Białce Tatrzańskiej znajduje się kompleks narciarski oraz termy. Latem położenie wsi obok rezerwatu stwarza idealne warunki do kąpeli i wypoczynku nad rzeką Białką, oraz do spływów kajakowych i pontonowych. Również wapienne skały są idealne do wspinaczki skałkowej. Przebiegające przez wieś szlaki umożliwiają uprawianie turystyki pieszej i rowerowej.

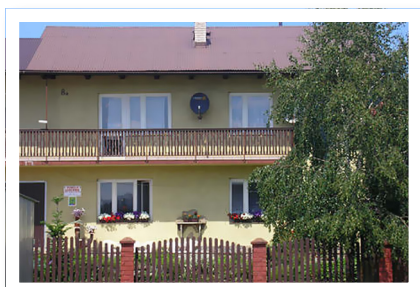

Smoleń Jan

33-383 Tylicz, ul. Słoneczna 8a
tel.+48 18 47 31 139; 692 032 752

e-mail: jans.tylicz@op.pl

www.agroturystyka-ggg.pl/kwaterna/68/Tylicz/Jan_Smolen

N 49°23'44" E 21°1'9.911"



Gospodarstwo położone w paśmie Beskidu Sądeckiego. W niedalekiej odległości znajduje się uzdrowisko Krynica Zdrój oraz Bardejów na Słowacji z kąpieliskami termalnymi. W gospodarstwie agroturystycznym gwarantuje się miły i spokojny wypoczynek w czasie urlopu czy wakacji. Gospodarze oferują 3 pokoje z łazienkami, pokój TV z kominkiem, bezpłatny parking, ogród a w nim altanę z grillem. Gospodyni serwuje domowe, regionalne posiłki. W okresie zimowym organizowane są kuligi z ogniskiem. Bliskość Krynicy pozwala na korzystanie z atrakcji uzdrowiska, liczne szlaki na wędrowki po górach a trasy narciarskie na uprawianie sportów zimowych.



Tomasz Królikowski

33-383 Tylicz, ul. Krótka nr 2a
tel.: +48 18 47 11 164

e-mail: tomasz_pokoje@op.pl

N 49°23'41" E 21°1'25"



Gospodarstwo położone w centrum miejscowości Tylicz, w niedalekiej odległości od uzdrowiska Krynica Zdrój. Kwaterna oferuje pobyt dla rodzin z dziećmi oraz dla osób preferujących aktywny wypoczynek, polecając turystykę pieszą, konną i rowerową. Jesienią zaprasza na grzybobranie do pobliskich lasów. W zimie liczne wyciągi narciarskie czekają na amatorów białego szaleństwa. Do dyspozycji gości przygotowano 4 pokoje oraz 3 łazienki. Duży ogród oraz ogrodzona posesja zapewniają bezpieczne miejsce zabaw dla dzieci oraz bezpieczny parking dla samochodów. Gospodyni oferuje smaczne, domowe posiłki uwzględniając w ofercie regionalną kuchnię.

251



Królikowska Maria

33-383 Tylicz, ul. Kościuszki 3a
tel. +48 18 47 11 380, 604 855 684

e-mail: kmarynia@vp.pl

N 49°23'43" E 21°1'23"



W obiekcie do dyspozycji gości 5 pokoi gościnnych. Duży i ogrodzony ogród, a w nim huśtawka, ławki, stoliki, altana na wieczorne posiedzenia, dużo zieleni i miejsce na grilla, miejsce do zabaw i wypoczynku dla dzieci i dorosłych, oraz bezpieczny parking dla samochodów gości. Właściciele posiadają własną pasiekę i wspianąły miód od przyjaznych pszczoł. Latem i jesienią organizują dla chętnych gości wyprawy na grzyby i jagody leśne a zimą organizują kuligi z zaprzęgiem konnym.

Atrakcją są wycieczki do pobliskiego uzdrowiska Krynica Zdrój i korzystanie z jej walorów. Liczne trasy rowerowe i piesze zapraszają na aktywny wypoczynek.

252



Maria i Krzysztof Kuśmierz

33-383 Tylicz
ul. Kazimierza Wielkiego 64a
tel. +48 18 47 11 107, 604 452 636
e-mail: krzysiek-53@wp.pl

N 49°24'9" E 21°1'40"



Kwarta położona jest w atrakcyjnej i malowniczej miejscowości Tylicz odwiedzanej przez osoby lubiące spokój i kontakt z przyrodą. W pobliskim uzdrowisku Krynica Zdrój znajdują one bogate źródła wody mineralnej, zabytki klasy zero, stadion sportowy oraz ofertę dla miłośników koni. Latem można się wybrać do pobliskich lasów na grzyby i jagody lub na wycieczki rowerowe i piesze po licznych trasach turystycznych. Zimą można poszaleć na nartach na miejscowych stokach z wyciągami talerzykowymi lub orczykowymi. Gospodyni seruje smaczne, domowe posiłki - uwzględniając w ofercie kuchnię regionalną.





Publikacja bezpłatna przygotowana w ramach Planu działania Sekretariatu Centralnego
Krajowej Sieci Obszarów Wiejskich

ISBN 978-83-62132-55-3